

<b>BRVM COMPOSITE</b>	<b>408,69</b>
Variation Jour	0,11 %
Variation annuelle	18,20 %

<b>BRVM 30</b>	<b>191,49</b>
Variation Jour	0,01 %
Variation annuelle	15,19 %

<b>BRVM PRESTIGE</b>	<b>159,61</b>
Variation Jour	-0,34 %
Variation annuelle	10,65 %

Evolution des indices

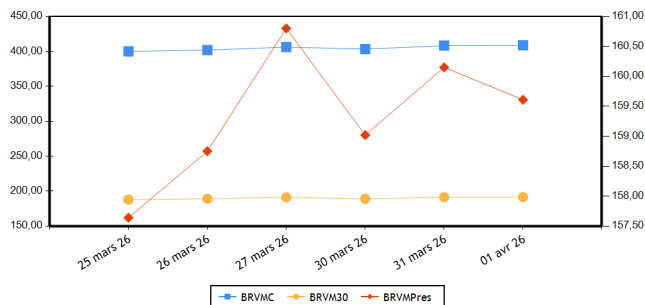

Volumes et valeurs transigés

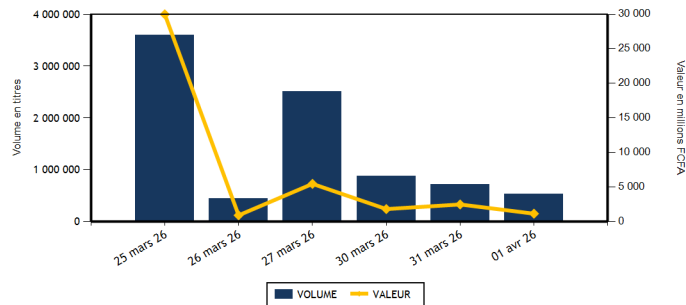

Actions	Niveau	Evol. Jour
Capitalisation boursière (FCFA)(Actions & Droits)	15 757 410 912 741	0,11 %
Volume échangé (Actions & Droits)	528 049	-21,02 %
Valeur transigée (FCFA) (Actions & Droits)	1 156 163 819	-41,62 %
Nombre de titres transigés	47	0,00 %
Nombre de titres en hausse	16	-33,33 %
Nombre de titres en baisse	16	-5,88 %
Nombre de titres inchangés	15	150,00 %

**PLUS FORTES HAUSSES**

Titres	Cours	Evol. Jour	Evol. annuelle
SICABLE CI (CABC)	3 655	7,50 %	54,87 %
UNILEVER CI (UNLC)	64 500	7,50 %	88,46 %
SAFCA CI (SAFC)	7 555	7,47 %	128,59 %
SUCRIVOIRE (SCRC)	1 730	7,45 %	63,21 %
SETAO CI (STAC)	2 925	7,34 %	120,75 %

Obligations	Niveau	Evol. Jour
Capitalisation boursière (FCFA)	11 959 058 930 675	-0,10 %
Volume échangé	200	-99,60 %
Valeur transigée (FCFA)	1 246 918	-99,76 %
Nombre de titres transigés	6	-53,85 %
Nombre de titres en hausse		-100,00 %
Nombre de titres en baisse	2	-33,33 %
Nombre de titres inchangés	4	33,33 %

**PLUS FORTES BAISES**

Titres	Cours	Evol. Jour	Evol. annuelle
TOTALENERGIES MARKETING CI (TTLC)	2 720	-5,56 %	16,49 %
BICI CI (BICC)	24 250	-4,53 %	24,71 %
SOGB CI (SOGC)	7 800	-2,62 %	-1,27 %
NESTLE CI (NTLC)	12 500	-2,34 %	17,37 %
SITAB CI (STBC)	21 000	-2,33 %	6,17 %

**INDICES PAR COMPARTIMENT**

Base = 100 au 02 janvier 2023	Nombre de sociétés	Valeur	Evol. Jour	Evol. annuelle	Volume	Valeur	PER moyen
BRVM-PRESTIGE	12	159,61	-0,34 %	10,65 %	81 296	518 311 220	11,89
BRVM-PRINCIPAL (**)	35	284,82	0,56 %	30,86 %	446 753	637 852 599	17,23

(\*\*) PER moyen calculé sans la valeur UNILEVER CI

**INDICE TOTAL RETURN**

Base = 100 au 02 janvier 2025	Nombre de sociétés	Valeur	Evol. Jour	Evol. annuelle	Volume	Valeur	PER moyen
BRVM - COMPOSITE TOTAL RETURN (**)	47	157,38	0,11 %	18,21 %	528 049	1 156 163 819	13,79

(\*\*) PER moyen calculé sans la valeur UNILEVER CI

**INDICES SECTORIELS**

Base = 100 au 02 janvier 2025	Nombre de sociétés	Valeur	Evol. Jour	Evol. annuelle	Volume	Valeur	PER moyen
BRVM - TELECOMMUNICATIONS	3	103,80	-0,01 %	9,38 %	3 750	53 134 870	9,93
BRVM - CONSOMMATION DISCRETIONNAIRE	7	195,44	-0,16 %	12,96 %	21 787	42 576 300	68,74
BRVM - SERVICES FINANCIERS	16	176,87	0,11 %	21,26 %	392 653	663 783 554	11,92
BRVM - CONSOMMATION DE BASE (**)	9	272,24	0,83 %	25,99 %	22 598	150 802 960	13,26
BRVM - INDUSTRIELS	6	204,44	1,09 %	54,49 %	21 524	54 939 280	18,56
BRVM - ENERGIE	4	144,35	-1,99 %	30,15 %	64 319	185 311 100	18,41
BRVM - SERVICES PUBLICS	2	147,63	-0,35 %	39,41 %	1 418	5 615 755	18,32

(\*\*) PER moyen calculé sans la valeur UNILEVER CI

Indicateurs	BRVM COMPOSITE
PER moyen du marché (**)	13,79
Taux de rendement moyen du marché	6,49
Taux de rentabilité moyen du marché	7,69
Nombre de sociétés cotées	47
Nombre de lignes obligataires	189
Volume moyen annuel par séance	2 133 472,00
Valeur moyenne annuelle par séance	3 125 707 152,52

(\*\*) PER moyen calculé sans la valeur UNILEVER CI

Indicateurs	BRVM COMPOSITE
Ratio moyen de liquidité	13,24
Ratio moyen de satisfaction	29,82
Ratio moyen de tendance	225,33
Ratio moyen de couverture	44,38
Taux de rotation moyen du marché	0,05
Prime de risque du marché	1,50
Nombre de SGI participantes	36

**Définitions**

Volume moyen annuel par séance = Volume annuel échangé / nombre de séances  
 Valeur moyenne annuelle par séance = Valeur annuelle échangée / nombre de séances  
 Ratio moyen de liquidité = Moyenne des ratios de liquidité (Titres échangés / Volume des ordres de vente)  
 Ratio moyen de satisfaction = Moyenne des ratios de satisfaction (Titres échangés / Volume des ordres d'achat)  
 Ratio moyen de tendance = Moyenne des ratios de tendance (Volume des ordres d'achat / Volume des ordres de vente)  
 Ratio moyen de couverture = Moyenne des ratios de couverture (Volume des ordres de vente / Volume des ordres d'achat)

Taux moyen de rotation = moyenne des taux de rotation des actions cotées (volume transigé/capital flottant)  
 PER moyen du marché = moyenne des PER des actions cotées ayant un PER positif  
 Taux de rendement moyen = moyenne des taux de rendement des actions cotées ayant distribué un dividende  
 Taux de rentabilité moyen = moyenne des taux de rentabilité des actions cotées  
 Prime de risque du marché = (1 / le PER moyen du marché) - le taux de référence actuel des emprunts d'Etat

**BOURSE REGIONALE DES VALEURS MOBILIERES**

Siège Social : Abidjan - Côte d'Ivoire, 18 av. Joseph Anoma  
 Adresse : 01 BP 3802 Abidjan 01  
 Tel : +225 20 31 55 50 / +225 20 32 66 85  
 Fax : +225 20 32 66 84  
 E-mail : [brvm@brvm.org](mailto:brvm@brvm.org) Site web : [www.brvm.org](http://www.brvm.org)

**PAYS DE L'UEMOA**



**MARCHE DES ACTIONS**

Code Sect. Act. (*)	Symbole	Titre	Cours Précédent	Cours du jour		Variation jour	Séance de cotation		Cours Référence	Variation de l'année précédente	Dernier dividende payé		Rdt. Net	PER
				Ouv.	Clôt.		Volume	Valeur			Montant net	Date		
<b>COMPARTIMENT PRESTIGE</b>			<b>159,61</b>	<b>points</b>		<b>-0,34 %</b>								
CB	NTLC	NESTLE CI	12 800	12 800	12 500	-2,34 %	600	7 633 465	12 500	17,37 %	721,6	18-août-25	5,77 %	15,20
CB	PALC	PALM CI	8 100	8 100	8 080	-0,25 %	1 562	12 590 985	8 080	-0,25 %	451,45	10-sept.-25	5,59 %	8,05
CB	SPHC	SAPH CI	7 095	7 000	6 960	-1,90 %	2 030	14 076 530	6 960	-11,90 %	323,84	17-juil.-25	4,65 %	7,12
ENE	SMBC	SMB CI	12 500	12 500	12 500	0,00 %	523	6 427 000	12 500	31,58 %	616	15-sept.-25	4,93 %	11,20
ENE	TTLT	TOTALENERGIES MARKETING CI	2 880	2 750	2 720	-5,56 %	38 621	105 495 980	2 720	16,49 %	195,67	3-sept.-25	7,19 %	18,85
ENE	TTLS	TOTALENERGIES MARKETING SN	3 250	3 350	3 250	0,00 %	16 958	55 533 605	3 250	30,00 %	222,4	11-juil.-25	6,84 %	14,83
FIN	ECOC	ECOBANK COTE D'IVOIRE	16 500	16 315	16 500	0,00 %	12 191	204 220 815	16 500	3,13 %	707,52	30-mai-25	4,29 %	15,80
FIN	SGBC	SOCIETE GENERALE COTE D'IVOIRE	34 500	34 500	34 500	0,00 %	876	30 194 545	34 500	15,40 %	1645,78	5-août-25	4,77 %	10,60
FIN	SIBC	SOCIETE IVOIRIENNE DE BANQUE	6 900	6 900	6 900	0,00 %	4 185	29 003 425	6 900	20,00 %	330	31-juil.-25	4,78 %	13,74
TEL	ONTBF	ONATEL BF	2 950	2 950	2 940	-0,34 %	1 751	5 083 295	2 940	18,31 %	189,53	21-juil.-25	6,45 %	9,71
TEL	ORAC	ORANGE COTE D'IVOIRE	15 200	15 200	15 200	0,00 %	708	10 751 050	15 200	6,67 %	660	4-juin-25	4,34 %	13,65
TEL	SNTS	SONATEL SN	29 000	28 990	29 000	0,00 %	1 291	37 300 525	29 000	11,03 %	1655	22-mai-25	5,71 %	7,01
<b>TOTAL</b>							<b>81 296</b>	<b>518 311 220</b>						

<b>COMPARTIMENT PRINCIPAL</b>			<b>284,82</b>	<b>points</b>		<b>0,56 %</b>								
CB	SCRC	SUCRIVOIRE	1 610	1 620	1 730	7,45 %	10 893	18 570 910	1 730	63,21 %	40,5	20-août-21	2,34 %	13,09
CB	SICC	SICOR CI	4 045	4 045	4 000	-1,11 %	172	691 015	4 000	21,21 %	1919	25-sept.-00		124,71
CB	SLBC	SOLIBRA CI	39 000	39 100	39 000	0,00 %	170	6 640 500	39 000	34,95 %	1073,6	29-juil.-25	2,75 %	29,90
CB	SOGC	SOGB CI	8 010	7 980	7 800	-2,62 %	4 775	37 308 615	7 800	-1,27 %	528	15-juil.-25	6,77 %	12,85
CB	STBC	SITAB CI	21 500	21 500	21 000	-2,33 %	2 341	49 743 460	21 000	6,17 %	2096	29-août-25	9,98 %	8,43
CB	UNLC	UNILEVER CI	60 000	64 500	64 500	7,50 %	55	3 547 480	64 500	88,46 %	1233	9-juil.-12		925,03
CD	ABJC	SERVAIR ABIDJAN CI	3 700	3 695	3 630	-1,89 %	906	3 294 755	3 630	25,17 %	206,2	30-sept.-24	5,68 %	26,15
CD	BNBC	BERNABE CI	1 590	1 590	1 590	0,00 %	1 238	1 969 400	1 590	12,77 %	150	24-juil.-23	9,43 %	1 440,11
CD	CFAC	CFAO MOTORS CI	1 620	1 640	1 620	0,00 %	1 249	2 026 355	1 620	13,29 %	7,04	19-août-25	0,43 %	62,60
CD	LNBB	LOTIERIE NATIONALE DU BENIN	3 900	3 850	3 920	0,51 %	1 822	7 067 645	3 920	-8,73 %	275,5	31-juil.-25	7,03 %	10,93
CD	NEIC	NEI-CEDA CI	1 405	1 405	1 405	0,00 %	8 446	11 434 905	1 405	17,08 %	81,78	25-juin-24	5,82 %	
CD	PRSC	TRACTAFRIC MOTORS CI	4 875	4 890	4 880	0,10 %	241	1 163 315	4 880	25,94 %	182,16	30-sept.-25	3,73 %	21,29
CD	UNXC	UNIWAX CI	2 000	1 980	1 975	-1,25 %	7 885	15 619 925	1 975	41,07 %	60,75	29-juil.-22	3,08 %	
ENE	SHEC	VIVO ENERGY CI	2 190	2 195	2 185	-0,23 %	8 217	17 854 515	2 185	51,21 %	75,29	22-oct.-25	3,45 %	25,71
FIN	BICB	BIIC BN	5 100	5 100	5 150	0,98 %	545	2 783 955	5 150	3,52 %	254,6	15-sept.-25	4,94 %	9,80
FIN	BICC	BICI CI	25 400	25 400	24 250	-4,53 %	1 177	28 912 745	24 250	24,71 %	830,72	23-mai-25	3,43 %	15,41
FIN	BOAB	BANK OF AFRICA BN	7 500	7 500	7 600	1,33 %	6 505	48 501 490	7 600	29,91 %	468	3-juin-25	6,16 %	15,69
FIN	BOABF	BANK OF AFRICA BF	5 540	5 570	5 550	0,18 %	2 988	16 580 360	5 550	48,00 %	428	22-avr.-25	7,71 %	12,68
FIN	BOAC	BANK OF AFRICA CI	8 395	8 500	8 500	1,25 %	17 590	151 466 105	8 500	18,38 %	469	20-mai-25	5,52 %	10,61
FIN	BOAM	BANK OF AFRICA ML	4 680	4 695	4 680	0,00 %	3 775	17 709 955	4 680	17,00 %	237,15	3-juin-25	5,07 %	11,59
FIN	BOAN	BANK OF AFRICA NG	2 620	2 625	2 700	3,05 %	7 882	20 891 535	2 700	3,45 %	209,25	3-juin-25	7,75 %	137,22
FIN	BOAS	BANK OF AFRICA SENEGAL	6 600	6 650	6 785	2,80 %	3 205	21 583 415	6 785	29,48 %	350	2-juin-25	5,16 %	11,15
FIN	CBIBF	CORIS BANK INTERNATIONAL	13 800	13 800	13 850	0,36 %	980	13 560 215	13 850	28,48 %	555	7-juil.-25	4,01 %	9,25
FIN	ETIT	ECOBANK TRANS. INCORP. TG	33	33	33	0,00 %	320 243	10 517 989	33	43,48 %	,6	8-juin-23	1,83 %	1,99
FIN	NSBC	NSIA BANQUE COTE D'IVOIRE	14 100	14 100	14 100	0,00 %	1 258	17 637 110	14 100	23,20 %	668,15	9-juil.-25	4,74 %	9,15

FIN	ORGT	ORAGROUP TOGO	3 655	3 695	3 660	0,14 %	5 011	18 250 355	3 660	52,50 %	59,52	17-juil.-20	1,63 %
FIN	SAFC	SAFCA CI	7 030	7 545	7 555	7,47 %	4 242	31 969 540	7 555	128,59 %	23,04	29-juil.-11	
IND	CABC	SICABLE CI	3 400	3 655	3 655	7,50 %	2 659	9 711 170	3 655	54,87 %	112,72	2-juin-25	3,08 % 15,03
IND	FTSC	FILTISAC CI	2 345	2 350	2 300	-1,92 %	2 657	6 159 055	2 300	3,60 %	1726,56	30-sept.-25	75,07 % 1,74
IND	SDSC	AFRICA GLOBAL LOGISTICS CI	1 920	1 920	1 925	0,26 %	3 767	7 253 305	1 925	27,06 %	92	29-août-25	4,78 % 4,97
IND	SEMC	EVIOSYS PACKAGING SIEM CI	2 000	2 000	1 975	-1,25 %	4 295	8 474 900	1 975	182,14 %	14	28-déc.-21	0,71 % 49,16
IND	SIVC	ERIUM CI (Ex AIR LIQUIDE CI)	2 950	2 950	2 920	-1,02 %	2 322	6 792 145	2 920	84,81 %	63	29-sept.-17	67,66
IND	STAC	SETAO CI	2 725	2 735	2 925	7,34 %	5 824	16 548 705	2 925	120,75 %	66,15	18-juil.-22	2,26 %
SPU	CIEC	CIE CI	3 400	3 400	3 400	0,00 %	1 219	4 132 205	3 400	44,07 %	158,4	31-juil.-25	4,66 % 18,85
SPU	SDCC	SODE CI	7 500	7 500	7 400	-1,33 %	199	1 483 550	7 400	27,59 %	352	30-sept.-25	4,76 % 16,82
<b>TOTAL</b>							446 753	637 852 599					

**TOTAL**
**TOTAL - MARCHÉ DES ACTIONS**

528 049 1 156 163 819

**Secteurs d'activités (\*) :**

TEL : BRVM-TELECOMMUNICATIONS ; FIN : BRVM - SERVICES FINANCIERS ; CD : BRVM - CONSOMMATION DISCRETIONNAIRE ; CB : BRVM - CONSOMMATION DE BASE ; IND : BRVM - INDUSTRIELS ; ENE : BRVM - ENERGIE ; SPU : BRVM - SERVICES PUBLICS

**MARCHÉ DES DROITS**

Symbole	Titre	Cours Précédent	Cours du jour		Variation jour	Séance de cotation		Cours Référence	Variation depuis l'origine	Parité	Période de négociation	
			Ouv.	Clôt.		Volume	Valeur				Début	fin

**TOTAL**
**TOTAL - MARCHÉ DES DROITS**
**Légende:**

(d) Ex-dividende (V) Variation par rapport au cours de référence

Cours du jour: Ouv.: Ouverture Clôt.: Clôture Moy.: Moyen

Mentions : NC: Non Coté Ex-c: Ex-coupon Ex-d: Ex-droit SP: Suspendu Val-T: Valeur Théorique

PER = Cours / BNPA selon les données disponibles Rdt. Net: Rendement net (DNPA / Cours)

Comp.: 1 - Premier Compartiment 2 - Second Compartiment 3 - Compartiment de croissance

Ratio de liquidité = Titres échangés / Volume des ordres de vente

: Progression de l'indice sectoriel : Stabilité de l'indice sectoriel : Recul de l'indice sectoriel

**MARCHE DES OBLIGATIONS**
**1. OBLIGATIONS CLASSIQUES**

Symbole	Titre	Valeur nominale	Cours Précédent	Cours du jour	Cours Référence	Séance de cotation	Coupon couru	Coupon d'intérêt	Eché.	Type Amort	
						Volume	Valeur	Période	Montant net		
<b>OBLIGATIONS SOUVERAINES</b>											
EOM.O10	ETAT DU MALI 6,20 % 2022-2029	10 000	10 000	NC	10 000		191,95	A	620,00	9-déc.-26	ACD
EOM.O11	ETAT DU MALI 6,40 % 2023-2030	10 000	10 000	NC	10 000		124,52	A	126,60	7-avr.-26	ACD
EOM.O12	ETAT DU MALI 6,50 % 2023-2030	10 000	9 600	NC	9 600		439,86	A	650,00	28-juil.-26	ACD
EOM.O13	ETAT DU MALI 6,50 % 2024-2034	10 000	10 000	NC	10 000		642,88	A	650,00	5-avr.-26	ACD
EOM.O14	ETAT DU MALI 3,00 % 2024-2031	10 000	10 000	NC	10 000		199,73	A	300,00	1-août-26	ACD
EOM.O15	ETAT DU MALI 6,55 % 2024-2031	10 000	10 000	NC	10 000		285,33	A	655,00	24-oct.-26	ACD
EOM.O16	ETAT DU MALI 6,35 % 2024-2029	10 000	10 000	NC	10 000		276,62	A	635,00	24-oct.-26	ACD
EOM.O17	ETAT DU MALI 6,55% 2025-2032	10 000	10 000	NC	10 000		7,18	A	655,00	28-mars-27	ACD
EOM.O18	ETAT DU MALI 6,35% 2025-2030	10 000	10 000	NC	10 000		6,96	A	635,00	28-mars-27	ACD
EOM.O19	ETAT DU MALI 6,55% 2025-2032	10 000	10 000	NC	10 000		410,95	A	655,00	15-août-26	ACD
EOM.O20	ETAT DU MALI 6,35% 2025-2030	10 000	10 000	NC	10 000		398,40	A	635,00	15-août-26	ACD
EOM.O4	ETAT DU MALI 6,50% 2019-2027	4 000	4 620	NC	4 620		187,34	A	260,00	12-juil.-26	AC
EOM.O5	ETAT DU MALI 6,50% 2020-2028	4 000	3 933	NC	3 933.20		3,56	A	260,00	27-mars-27	ACD
EOM.O6	ETAT DU MALI 6,50% 2020-2027	4 000	4 000	NC	4 000		86,43	A	260,00	30-nov.-26	AC
EOM.O7	ETAT DU MALI 6,50% 2021-2031	7 500	7 234	NC	7 233.75		467,47	A	487,50	16-avr.-26	AC
EOM.O8	ETAT DU MALI 6,20 % 2022-2032	10 000	9 800	NC	9 800		349,92	A	620,00	7-sept.-26	ACD
EOM.O9	ETAT DU MALI 6,30% 2022-2032	10 000	9 800	NC	9 800		195,04	A	630,00	9-déc.-26	ACD
EOS.O10	ETAT DU SENEGAL 6,15 % 2023-2030	10 000	10 000	NC	10 000		5,01	S	307,50	29-sept.-26	ACD
EOS.O11	ETAT DU SENEGAL 6,35 % 2023-2033	10 000	10 000	NC	10 000		5,18	S	317,50	29-sept.-26	ACD
EOS.O12	ETAT DU SENEGAL 6,15 % 2023-2028	10 000	10 000	NC	10 000		78,15	S	307,50	14-août-26	ACD
EOS.O13	ETAT DU SENEGAL 6,30 % 2023-2030	10 000	9 999	NC	9 999		80,06	S	315,00	14-août-26	ACD
EOS.O14	ETAT DU SENEGAL 6,50 % 2023-2033	10 000	10 000	NC	10 000		82,60	S	325,00	14-août-26	ACD
EOS.O15	ETAT DU SENEGAL 6,25 % 2024-2029	10 000	10 000	NC	10 000		88,05	S	312,50	9-août-26	ACD
EOS.O16	ETAT DU SENEGAL 6,45 % 2024-2031	10 000	10 000	NC	10 000		90,87	S	322,50	9-août-26	ACD
EOS.O17	ETAT DU SENEGAL 6,65 % 2024-2034	10 000	10 000	NC	10 000		93,69	S	332,50	9-août-26	ACD
EOS.O18	ETAT DU SENEGAL 6,40 % 2025-20	10 000	9 950	NC	9 950		293,63	S	320,00	16-avr.-26	IF
EOS.O19	ETAT DU SENEGAL 6,60 % 2025-2030	10 000	10 000	NC	10 000		302,80	S	330,00	16-avr.-26	ACD
EOS.O20	ETAT DU SENEGAL 6,75 % 2025-20	10 000	9 700	NC	9 700		309,68	S	337,50	16-avr.-26	ACD
EOS.O21	ETAT DU SENEGAL 6,95 % 2025-20	10 000	9 900	NC	9 900		318,86	S	347,50	16-avr.-26	ACD
EOS.O22	ETAT DU SENEGAL 6,40% 2025-202	10 000	9 950	NC	9 950		291,07	S	319,12	17-avr.-26	IF
EOS.O23	ETAT DU SENEGAL 6,60% 2025-203	10 000	10 200	NC	10 200		300,17	S	329,10	17-avr.-26	ACD
EOS.O24	ETAT DU SENEGAL 6,75% 2025-2032	10 000	10 000	NC	10 000		306,99	S	336,58	17-avr.-26	ACD
EOS.O25	ETAT DU SENEGAL 6,95% 2025-2035	10 000	9 500	NC	9 500		316,08	S	346,55	17-avr.-26	ACD
EOS.O26	ETAT DU SENEGAL 6,40% 2025-2028	10 000	9 950	NC	9 950		141,44	S	320,00	11-juil.-26	IF
EOS.O27	ETAT DU SENEGAL 6,60% 2025-2030	10 000	9 800	NC	9 800		145,86	S	330,00	11-juil.-26	ACD
EOS.O28	ETAT DU SENEGAL 6,75% 2025-2032	10 000	10 000	NC	10 000		149,17	S	337,50	11-juil.-26	ACD
EOS.O29	ETAT DU SENEGAL 6,95% 2025-2035	10 000	9 800	NC	9 800		153,59	S	347,50	11-juil.-26	ACD
EOS.O8	ETAT DU SENEGAL 5,95% 2022-2034	10 000	10 000	NC	10 000		110,45	A	595,00	29-déc.-26	ACD
EOS.O9	ETAT DU SENEGAL 6,00 % 2023-20	10 000	10 535	NC	10 535		4,89	S	300,00	29-sept.-26	ACD
TPBF.O10	TPBF 6,50% 2020 - 2028	3 333	3 333	NC	3 333.36		7,07	S	108,33	20-sept.-26	ACD
TPBF.O11	TPBF 6,50 % 2020-2028	4 169	4 086	NC	4 085.62		61,38	S	135,49	9-juil.-26	ACD
TPBF.O12	TPBF 6,50% 2021-2031	10 000	9 990	NC	9 990		12,36	S	325,00	25-sept.-26	ACD
TPBF.O13	TPBF 6,50 % 2021 - 2031	10 000	9 999	9 600	9 600	1	9 600	S	325,00	6-juil.-26	ACD
TPBF.O14	TPBF 6,30% 2022-2034	10 000	9 795	NC	9 795		53,07	S	315,00	1-sept.-26	ACD
TPBF.O15	ETAT DU BURKINA 6,30 % 2022-2	10 000	10 000	NC	10 000		238,43	S	315,00	15-mai-26	ACD
TPBF.O16	ETAT DU BURKINA 6% 2023-2028	10 000	10 000	NC	10 000		134,25	S	300,00	10-juil.-26	ACD
TPBF.O17	TPBF 6,30 % 2023-2030	10 000	10 000	NC	10 000		295,96	S	315,00	12-avr.-26	ACD
TPBF.O18	TPBF 6,50% 2023-2033	10 000	9 950	NC	9 950		305,36	S	325,00	12-avr.-26	ACD
TPBF.O19	ETAT DU BURKINA 6,30% 2024-	10 000	10 000	NC	10 000		254,09	S	315,00	6-mai-26	ACD
TPBF.O20	ETAT DU BURKINA 6,55% 2024-2031	10 000	10 000	NC	10 000		264,17	S	327,50	6-mai-26	ACD
TPBF.O21	ETAT DU BURKINA 6,50% 2024-2029	10 000	10 000	NC	10 000		222,65	S	325,00	28-mai-26	ACD
TPBF.O22	ETAT DU BURKINA 6,80% 2024-2032	10 000	10 000	NC	10 000		232,93	S	340,00	28-mai-26	ACD
TPBF.O23	ETAT DU BURKINA 6,60% 2025-	10 000	10 300	NC	10 300		288,07	S	330,00	24-avr.-26	ACD
TPBF.O24	ETAT DU BURKINA 6,80% 2025-2032	10 000	10 000	NC	10 000		296,80	S	340,00	24-avr.-26	ACD

TPBF.025	ETAT DU BURKINA 7% 2025-2035	10 000	10 000	NC	10 000	305,52	S	350,00	24-avr.-26	ACD
TPBF.04	TPBF 6,50% 2017-2027	10 000	10 700	NC	10 700	106,85	S	322,33	31-juil.-26	ACD
TPBF.08	TPBF 6,50% 2019-2027	10 000	9 700	NC	9 700	259,98	S	322,30	6-mai-26	ACD
TPBF.09	TPBF 6,50% 2019 - 2027	10 000	11 499	NC	11 499	312,50	S	325,00	8-avr.-26	ACD
TPBJ.010	TPBJ 6,15% 2025-2035	10 000	10 000	NC	10 000	222,41	A	615,00	20-nov.-26	ACD
TPBJ.03	TPBJ 6,50% 2020-2028	10 000	9 900	NC	9 900	390,00	A	650,00	25-août-26	AC
TPBJ.04	TPBJ 5,50 % 2022-2037	10 000	10 000	NC	10 000	46,71	A	550,00	1-mars-27	AC
TPBJ.05	TPBJ 5,85 % 2022-2042	10 000	9 900	NC	9 900	49,68	A	585,00	1-mars-27	ACD
TPBJ.06	TPBJ 5,75% 2022-2037	10 000	10 000	NC	10 000	389,11	A	575,00	28-juil.-26	ACD
TPBJ.07	TPBJ 5,70% 2023-2030	10 000	10 000	NC	10 000	29,67	A	570,00	13-mars-27	AC
TPBJ.08	TPBJ 6,20% 2023-2038	10 000	10 000	NC	10 000	32,27	A	620,00	13-mars-27	AC
TPBJ.09	TPBJ 6,00% 2025-2032	10 000	9 980	NC	9 980	216,99	A	600,00	20-nov.-26	ACD
TPCI.0100	TPCI 5,85% 2025-2032	10 000	10 000	NC	10 000	166,68	A	585,00	18-déc.-26	ACD
TPCI.021	TPCI 6% 2016-2028	10 000	10 000	SP	10 000	588,49	A	600,00	8-avr.-26	ACD
TPCI.022	TPCI 5,90% 2016 - 2026	10 000	10 000	SP	10 000	468,77	A	590,00	15-juin-26	ACD
TPCI.023	TPCI 5,90% 2016-2026	10 000	10 000	NC	10 000	218,22	A	590,00	17-nov.-26	ACD
TPCI.024	TPCI 6,25% 2017-2029	10 000	9 700	SP	9 700	1,71	S	312,50	30-sept.-26	ACD
TPCI.028	TPCI 6% 2018 - 2026	10 000	9 200	NC	9 200	399,45	A	600,00	1-août-26	ACD
TPCI.029	TPCI 6% 2018-2026	10 000	10 000	NC	10 000	540,66	A	600,00	19-avr.-26	ACD
TPCI.031	TPCI 5,75% 2019 - 2026	10 000	10 230	SP	10 230	448,97	A	575,00	20-juin-26	ACD
TPCI.032	TPCI 2,23% 2019-2026	10 000		SP		174,12	A	223,00	20-juin-26	ACD
TPCI.034	TPCI 6% 2019-2029	3 750	3 675	SP	3 675	7,40	A	225,00	20-mars-27	ACD
TPCI.035	TPCI 5,75% 2019 -2026	10 000	10 000	SP	10 000	415,89	A	575,00	11-juil.-26	ACD
TPCI.036	TPCI 5,75% 2019- 2026	10 000	10 000	NC	10 000	351,30	A	575,00	21-août-26	ACD
TPCI.037	TPCI 5,80% 2019-2026	2 000	2 011	NC	2 011	37,50	A	116,00	4-déc.-26	ACD
TPCI.038	TPCI 5,75% 2019-2026	2 000	2 000	NC	2 000	37,18	A	115,00	4-déc.-26	ACD
TPCI.039	TPCI 5,75% 2019 - 2026	2 000	2 000	NC	2 000	52,30	A	115,00	17-oct.-26	ACD
TPCI.040	TPCI 5,75% 2019-2026	2 000	2 000	NC	2 000	25,52	A	115,00	10-janv.-27	ACD
TPCI.041	TPCI 5,80% 2020-2027	10 000	10 000	SP	10 000	50,85	A	580,00	28-févr.-27	ACD
TPCI.042	TPCI 5,90% 2020-2030	10 000	10 000	SP	10 000	51,73	A	590,00	28-févr.-27	ACD
TPCI.043	TPCI 5,90% 2020 - 2030	10 000	10 000	SP	10 000	554,44	A	590,00	23-avr.-26	ACD
TPCI.044	TPCI 5,80% 2020 - 2027	10 000	9 800	SP	9 800	545,04	A	580,00	23-avr.-26	ACD
TPCI.045	TPCI 5,80% 2020 -2027	4 000	4 000	SP	4 000	183,69	A	232,00	16-juin-26	ACD
TPCI.046	TPCI 5,90% 2020 - 2030	6 250	6 375	SP	6 375	291,97	A	368,75	16-juin-26	ACD
TPCI.047	TPCI 5,80% 2020 - 2027	4 000	4 100	SP	4 100	183,69	A	232,00	16-juin-26	ACD
TPCI.048	TPCI 5,80% 2020- 2027	4 000	4 039	SP	4 039.20	156,36	A	232,00	29-juil.-26	ACD
TPCI.049	TPCI 5,90% 2020- 2030	6 250	6 303	SP	6 303.13	248,53	A	368,75	29-juil.-26	ACD
TPCI.050	TPCI 5,90% 2020-2030	6 250	6 250	NC	6 250	218,22	A	368,75	28-août-26	ACD
TPCI.051	TPCI 5,80 % 2020-2027	4 000	4 000	NC	4 000	115,05	A	232,00	2-oct.-26	ACD
TPCI.052	TPCI 5,90 % 2020 -2030	6 250	6 250	NC	6 250	182,86	A	368,75	2-oct.-26	ACD
TPCI.053	TPCI 5,80% 2020-2027	4 000	4 240	NC	4 240	98,52	A	232,00	28-oct.-26	ACD
TPCI.054	TPCI 5,90% 2020-2030	6 250	6 250	NC	6 250	156,59	A	368,75	28-oct.-26	ACD
TPCI.055	TPCI 5,80% 2020 -2027	4 000	4 000	NC	4 000	61,65	A	232,00	25-déc.-26	ACD
TPCI.056	TPCI 5,90% 2020- 2030	6 250	7 726	NC	7 726.25	98,00	A	368,75	25-déc.-26	ACD
TPCI.057	TPCI 5,80% 2020-2027	4 000	3 880	NC	3 880	83,90	A	232,00	20-nov.-26	ACD
TPCI.058	TPCI 5,80% 2021-2028	4 000	4 000	SP	4 000	14,62	A	232,00	9-mars-27	ACD
TPCI.059	TPCI 5,90% 2021-2031	6 250	6 469	SP	6 468.75	23,24	A	368,75	9-mars-27	ACD
TPCI.060	TPCI 5,80% 2021-2028	10 000	10 000	SP	10 000	513,26	A	580,00	13-mai-26	ACD
TPCI.061	TPCI 5,90% 2021-2031	10 000	10 000	SP	10 000	522,11	A	590,00	13-mai-26	ACD
TPCI.062	TPCI 5,80 % 2021 -2028	6 000	6 000	SP	6 000	262,19	A	348,00	30-juin-26	ACD
TPCI.063	TPCI 5,90% 2021 -2031	7 500	7 500	SP	7 500	333,39	A	442,50	30-juin-26	ACD
TPCI.064	TPCI 5,80 % 2021 - 2028	6 000	5 969	NC	5 968.80	217,38	A	348,00	16-août-26	ACD
TPCI.065	TPCI 5,90 % 2021-2031	7 500	7 500	NC	7 500	221,86	A	442,50	30-sept.-26	ACD
TPCI.066	TPCI 5,90% 2021-2031	7 500	7 300	NC	7 299.75	178,21	A	442,50	5-nov.-26	ACD
TPCI.067	TPCI 5,90 % 2021-2036	10 000	10 000	NC	10 000	171,34	A	590,00	16-déc.-26	ACD
TPCI.068	TPCI 5,90 % 2022-2037	10 000	10 000	NC	10 000	95,37	A	590,00	1-févr.-27	ACD
TPCI.069	TPCI 5,75 % 2022-2037	10 000	9 999	SP	9 999	15,75	A	575,00	22-mars-27	ACD
TPCI.070	TPCI 5,75 % 2022-2037	10 000	10 000	SP	10 000	530,89	A	575,00	29-avr.-26	ACD
TPCI.071	TPCI 5,65% 2022-2032	10 000	10 000	SP	10 000	448,90	A	565,00	15-juin-26	ACD
TPCI.072	TPCI 5,65% 2022-2029	8 000	7 920	SP	7 920	304,64	A	452,00	29-juil.-26	ACD
TPCI.073	TPCI 5,75% 2022-2032	8 750	8 750	SP	8 750	339,10	A	503,13	29-juil.-26	ACD
TPCI.074	TPCI 5,85% 2022-2042	8 947	8 947	SP	8 947.37	352,77	A	523,42	29-juil.-26	ACD
TPCI.075	TPCI 5,65% 2022-2029	10 000	10 700	NC	10 700	272,44	A	565,00	7-oct.-26	ACD
TPCI.076	TPCI 5,75% 2022-2032	10 000	10 500	NC	10 500	277,26	A	575,00	7-oct.-26	ACD
TPCI.077	TPCI (TAUX DE BASE + SPREAD) % 2022-2029	10 000	10 000	NC	10 000	96,07	T	174,50	11-mai-26	ACD
TPCI.078	TPCI 5,65% 2022-2029	10 000	10 000	NC	10 000	168,73	A	565,00	13-déc.-26	ACD

TPCI.079	TPCI 5,75% 2023-2030	8 000	8 600	SP	8 600		40,33	A	460,00	28-févr.-27	ACD
TPCI.080	TPCI 6% 2023-2030	10 000	9 500	SP	9 500		524,38	A	600,00	17-mai-26	ACD
TPCI.081	TPCI 5,90% 2023-2028	10 000	10 500	SP	10 500		394,41	A	590,00	31-juil.-26	ACD
TPCI.082	TPCI 6,00% 2023-2030	10 000	9 999	NC	9 999		401,10	A	600,00	31-juil.-26	ACD
TPCI.083	TPCI 5,90 % 2023-2028	10 000	9 900	9 900	9 900	60	594 000	A	590,00	12-oct.-26	ACD
TPCI.084	TPCI 6,00 % 2023-2030	10 000	9 999	NC	9 999		281,10	A	600,00	12-oct.-26	ACD
TPCI.085	TPCI 5,90 % 2023 - 2028	10 000	10 000	NC	10 000		174,58	A	590,00	14-déc.-26	ACD
TPCI.086	TPCI 6,00 % 2023 - 2030	10 000	10 000	NC	10 000		177,53	A	600,00	14-déc.-26	ACD
TPCI.087	TPCI 5,90% 2024-2029	10 000	9 715	SP	9 715		11,32	A	590,00	25-mars-27	ACD
TPCI.088	TPCI 6,00% 2024-2031	10 000	10 000	SP	10 000		11,51	A	600,00	25-mars-27	ACD
TPCI.089	TPCI 5,90% 2024-2029	10 000	12 100	SP	12 100		413,81	A	590,00	19-juil.-26	ACD
TPCI.090	TPCI 6,00% 2024-2031	10 000	10 000	SP	10 000		420,82	A	600,00	19-juil.-26	ACD
TPCI.091	TPCI 5,90% 2024-2029	10 000	10 000	NC	10 000		352,38	A	590,00	26-août-26	ACD
TPCI.092	TPCI 6,00% 2024-2031	10 000	10 000	NC	10 000		358,36	A	600,00	26-août-26	ACD
TPCI.093	TPCI 5,90% 2024-2029	10 000	9 700	NC	9 700		214,99	A	590,00	19-nov.-26	ACD
TPCI.094	TPCI 6,00% 2024-2031	10 000	9 800	NC	9 800		218,63	A	600,00	19-nov.-26	ACD
TPCI.095	TPCI 5,90% 2025-2030	10 000	10 000	SP	10 000		42,03	A	590,00	6-mars-27	ACD
TPCI.096	TPCI 6,00% 2025-2032	10 000	10 000	SP	10 000		42,74	A	600,00	6-mars-27	ACD
TPCI.097	TPCI 5,90% 2025-2030	10 000	10 000	NC	10 000		386,33	A	590,00	5-août-26	ACD
TPCI.098	TPCI 6,00% 2025-2032	10 000	10 000	NC	10 000		392,88	A	600,00	5-août-26	ACD
TPCI.099	TPCI 5,60% 2025-2030	10 000	10 000	NC	10 000		159,56	A	560,00	18-déc.-26	ACD
TPNE.010	TRESOR PUBLIC DU NIGER 6,60 % 2025-2030	10 000	10 000	NC	10 000		70,52	A	660,00	21-févr.-27	ACD
TPNE.02	TRESOR PUBLIC DU NIGER 6,50% 2019 - 2026	10 000	9 900	NC	9 900		432,74	A	650,00	1-août-26	ACD
TPNE.03	TRESOR PUBLIC DU NIGER 6,5% 2020-2027	4 000	3 892	NC	3 892		173,81	A	260,00	31-juil.-26	ACD
TPNE.04	TRESOR PUBLIC DU NIGER 6,30% 2	7 500	7 500	NC	7 500		284,79	A	472,50	24-août-26	ACD
TPNE.05	TPNE 6,15 % 2022-2034	10 000	11 550	NC	11 550		508,85	A	615,00	3-juin-26	ACD
TPNE.06	TRESOR PUBLIC DU NIGER 6,15% 2022 - 2034	9 000	8 955	NC	8 955		163,78	A	553,50	14-déc.-26	ACD
TPNE.07	TRESOR PUBLIC DU NIGER 6,25 % 2023-2028	7 500	7 500	NC	7 500		362,16	A	468,75	23-juin-26	ACD
TPNE.08	TRESOR PUBLIC DU NIGER 6,60% 2025-2030	10 000	9 798	NC	9 798		151,89	A	660,00	7-janv.-27	ACD
TPNE.09	TRESOR PUBLIC DU NIGER 6,90% 2025-2032	10 000		NC			158,79	A	690,00	7-janv.-27	ACD
TPTG.02	TPTG 6% 2022-2037	10 000	10 000	NC	10 000		223,56	A	600,00	16-nov.-26	ACD
TPTG.03	TPTG 6,45% 2025-2030	10 000	9 725	NC	9 725		45,95	A	645,00	6-mars-27	ACD
TPTG.04	TPTG 6,60% 2025-2032	10 000	9 999	NC	9 999		47,01	A	660,00	6-mars-27	ACD
<b>TOTAL</b>						<b>61</b>	<b>603 600</b>				

**OBLIGATIONS D'INSTITUTIONS FINANCIÈRES RÉGIONALES ET INTERNATIONALES**

BIDC.04	BIDC-EBID 6,10% 2017-2027	2 500	2 500	NC	2 500		120,75	A	152,50	16-juin-26	ACD
BIDC.05	BIDC-EBID 6,40% 2019-2026	10 000	11 500	NC	11 500		139,67	S	320,00	12-juil.-26	ACD
BIDC.06	BIDC-EBID 6,50 % 2021-2028	5 000	5 370	NC	5 370		119,31	S	161,16	18-mai-26	ACD
BIDC.07	BIDC-EBID 5,90% 2022-2029	7 000	7 000	NC	7 000		127,86	S	205,93	9-juin-26	ACD
CRRH.010	CRRH-UEMOA 6,10% 2022-2037	10 000	10 000	NC	10 000		96,05	S	305,00	3-août-26	AC
CRRH.06	CRRH-UEMOA 5.85% 2016-2026	10 000	10 000	NC	10 000		142,21	S	292,50	3-juil.-26	ACD
CRRH.07	CRRH-UEMOA 5.95% 2017-2029	3 333	3 333	3 333	3 333	9	29 997	S	99,17	17-mai-26	AC
CRRH.08	CRRH-UEMOA 5.95% 2018-2030	4 167	4 125	NC	4 125		68,79	S	123,96	21-juin-26	AC
CRRH.09	CRRH-UEMOA 6.05% 2018-2033	5 333	5 333	NC	5 333		89,53	S	161,33	21-juin-26	AC
<b>TOTAL</b>						<b>9</b>	<b>29 997</b>				

**OBLIGATIONS D'ENTREPRISES**

FDINBF.01	FIDELIS FINANCE CAP25 7,00% 2023-2028	7 500	7 500	NC	7 500		178,47	S	244,72	20-mai-26	ACD
FDINBF.02	FIDELIS FINANCE PME ELAN CROISSANCE UMOA 7% 2025-2030	10 000	10 000	NC	10 000		105,48	S	347,12	5-août-26	ACD
NRMC.01	NOURMONY HOLDING 7,25% 2024-2029	10 000	10 000	NC	10 000		66,18	S	352,33	26-août-26	ACD
ORGT.02	ORAGROUP SA 7,15% 2021-2028	6 000	7 200	7 080	7 080	5	35 400	S	214,50	26-avr.-26	ACD
PADS.03	PAD 6,60% 2020-2027	4 000	4 000	NC	4 000		118,95	S	132,00	19-avr.-26	ACD
PTRC.01	PETRO IVOIRE 6,80% 2022-2029	10 000	11 900	NC	11 900		195,89	S	333,20	15-juin-26	ACD
SNTS.02	SONATEL 6,50% 2020-2027	3 000	3 000	NC	3 000		37,66	S	90,90	16-juil.-26	ACD
<b>TOTAL</b>						<b>5</b>	<b>35 400</b>				

**TOTAL - OBLIGATIONS CLASSIQUES**
**75 668 997**

**2. OBLIGATIONS VERTES, SOCIALEMENT RESPONSABLES ET DURABLES (GSS)**

Symbole	Titre	Valeur nominale	Cours Précédent	Cours du jour	Cours Référence	Séance de cotation Volume Valeur	Coupon couru	Coupon d'intérêt Période Montant net	Eché.	Type Amort
<b>OBLIGATIONS GSS SOUVERAINES</b>										
<b>TOTAL</b>										
<b>OBLIGATIONS GSS D'INSTITUTIONS FINANCIÈRES RÉGIONALES ET INTERNATIONALES</b>										
BIDC.O8	BIDC-EBID GSS BOND 6,50% 2024-2031	10 000	10 000	NC	10 000		110,41	S 322,33	29-juil.-26	ACD
CRRH.O11	SOCIAL BOND CRRH-UEMOA 6,00% 2025-2040	10 000	10 000	NC	10 000		193,97	S 299,18	4-juin-26	ACD
<b>TOTAL</b>										
<b>OBLIGATIONS GSS D'ENTREPRISES</b>										
BABS.O1	GSS BAOBAB 6,80% 2024-2029	10 000	9 800	NC	9 800		278,44	S 318,72	24-avr.-26	ACD
ECOC.O1	GENDER BOND ECOBANK CI 6,50% 2024-2029	10 000	10 000	NC	10 000		34,90	A 637,00	12-mars-27	ACD
<b>TOTAL</b>										
<b>TOTAL - OBLIGATIONS VERTES, SOCIALEMENT RESPONSABLES ET DURABLES</b>										

**3. FONDS COMMUNS DE TITRISATION DE CREANCES (FCTC)**

Symbole	Titre	Valeur nominale	Cours Précédent	Cours du jour	Cours Référence	Séance de cotation Volume Valeur	Coupon couru	Coupon d'intérêt Période Montant net	Eché.	Type Amort
<b>FCTC D'ÉTAT ET D'INSTITUTIONS À PARTICIPATION MAJORITAIRE PUBLIQUE</b>										
FEPTC.O1	FCTC EPT 7 % 2023-2030	7 917	7 521	7 521	7 521.15	1 7 521	50,34	T 135,77	27-mai-26	ACD
FEPTC.O2	FCTC EPT 7,25 % 2023-2033	9 688	9 688	NC	9 688		63,80	T 172,07	27-mai-26	ACD
FEPTC.O3	FCTC EPT 7,50% 2023-2038	9 808		NC			66,82	T 180,22	27-mai-26	ACD
<b>TOTAL</b>						1	7 521			
<b>FCTC D'INSTITUTIONS FINANCIÈRES RÉGIONALES ET INTERNATIONALES</b>										
FBOAD.O1	FCTC BOAD DOLI-P 6,10% 2023-2030	4 600	4 600	4 600	4 600	124 570 400	9,23	S 142,22	21-sept.-26	AC
FBOAD.O2	FCTC BOAD DOLI-P 9,50% 2024-2029	7 000	7 939	NC	7 938.70		240,50	S 329,77	20-mai-26	AC
<b>TOTAL</b>						124	570 400			
<b>FCTC D'ENTREPRISES</b>										
FCAS.O1	FCTC CROISSANCE ATLANTIQUE 6,20% 2024-2029	7 316	7 316	NC	7 315.86		100,67	T 106,59	6-avr.-26	AC
FNSBB.O1	FCTC KEUR SAMBA NSIA BANQUE 7% 2025-2030	8 800	8 800	NC	8 800		172,14	S 307,16	20-juin-26	AC
FNSBB.O2	FCTC KEUR SAMBA NSIA BANQUE 9% 2025-2030	8 800	8 800	NC	8 800		221,33	S 394,92	20-juin-26	AC
FORBT.O1	FCTC ORABANK 7 % 2021-2026	1 667	2 114	NC	2 114.16		1,24	T 28,58	28-juin-26	ACD
FSNBBF.O1	FCTC SONABHY 8,10 % 2025-2031	10 000	10 800	NC	10 800		12,41	S 380,70	26-sept.-26	ACD
FSNTS.O1	FCTC SONATEL C-1 6,40 % 2023-2	10 000	10 000	NC	10 000		119,66	S 300,80	19-juil.-26	AC
FSNTS.O2	FCTC SONATEL C-2 6,60 % 2023-2	10 000	9 950	NC	9 950		123,39	S 310,20	19-juil.-26	AC
FTIMC.O1	FCTC TEYLIOM IMMO 7 % 2021-2028	3 750	3 600	NC	3 600		16,78	T 64,31	8-juin-26	ACD
<b>TOTAL</b>										
<b>TOTAL - FONDS COMMUNS DE TITRISATION DE CREANCES</b>						125	577 921			

**4. SUKUK ET TITRES ASSIMILES**

Symbole	Titre	Valeur nominale	Cours Précédent	Cours du jour	Cours Référence	Séance de cotation Volume Valeur	Coupon couru	Coupon d'intérêt Période Montant net	Eché.	Type Amort
<b>SUKUK D'ÉTAT ET D'INSTITUTIONS À PARTICIPATION MAJORITAIRE PUBLIQUE</b>										
SUKSN.S2	SUKUK SN 6% 2016-2026	10 000	10 000	NC	10 000		108,33	S 301,67	26-juil.-26	ACD
SUKTG.S1	SUKUK TG 6.5% 2016-2026	10 000	10 300	NC	10 300		88,34	S 371,86	17-août-26	ACD
<b>TOTAL</b>										
<b>SUKUK D'INSTITUTIONS FINANCIÈRES RÉGIONALES ET INTERNATIONALES</b>										
<b>TOTAL</b>										
<b>SUKUK D'ENTREPRISES</b>										
<b>TOTAL</b>										
<b>TOTAL - SUKUK ET TITRES ASSIMILES</b>										

**5. OBLIGATIONS CONVERTIBLES EN ACTIONS**

Symbole	Titre	Valeur nominale	Cours Précédent	Cours du jour	Cours Référence	Séance de cotation Volume Valeur	Coupon couru	Coupon d'intérêt Période Montant net	Eché.	Type Amort	
SCRC.01	SUCRIVOIRE SA 8,55 % 2024-2031	10 000	10 000	NC	10 000		797,54	A	829,35	15-avr.-26	ACD
<b>TOTAL</b>											
<b>TOTAL - OBLIGATIONS CONVERTIBLES EN ACTIONS</b>											

**TOTAL - MARCHÉ DES OBLIGATIONS**

200 1 246 918

**Légende :**  
 (##) (\*) Ex-Coupon couru (##)Cours de référence amorti / Coupon couru Ex-c (#)Ex-marge de profits  
 Cours du jour: Ouv.: Ouverture Clôt.: Clôture Moy.: Moyen  
 Type Amort: Type d'Amortissement IF: In Fine AC: Amortissement Constant AD: Amortissement Dégressif ACD: Amortissement Constant Différé  
 Période: Périodicité de paiement des coupons A: Annuelle S: Semestrielle T: Trimestrielle  
 Eché.: Échéance de paiement des intérêts  
 Mentions: NC: Non Coté Ex-c: Ex-coupon ou Ex-droit SP: Suspendu

**INFORMATIONS**
**OPERATIONS EN COURS**

Emetteur	Opération
BANK OF AFRICA BF	Païement de dividendes de 397 F CFA net par action, le 23/04/2026
BOAD TITRISATION	Première cotation - FCTC KEUR SAMBA NSIA BANQUE CI 7% 2025-2030 (FNSBC.O2) et FCTC KEUR SAMBA ORABANK CI 7 % 2025-2030 (FORBC.O1) - Première cotation le 08 avril 2026
FCTC EPT	Première cotation -FCTC EPT 7,50 % 2025-2032 (FEPTC.O4), FCTC EPT 8,00 % 2025-2035 (FEPTC.O5) et FCTC EPT 8,50 % 2025-2040 (FEPTC.O6) - Première cotation le 07 avril 2026

**AVIS**

Entité	N°	Nature	Objet
BRVM	081-2026	Composition de l'indice BRVM 30	Composition de l'indice BRVM 30
AMF-UMOA	Décision N° AMF-UMOA/2025/369	Décision AMF-UMOA	Agrément du FCP BRIDGE OBLIGATIONS SOUVERAINES en qualité d'OPCVM sur le Marché Financier Régional de l'UMOA
AMF-UMOA	Décision N° AMF-UMOA/2025/370	Décision AMF-UMOA	Agrément du FCPR BRIDGE ENVIRONNEMENT ET GENRE en qualité de Fonds d'Investissement Alternatif sur le Marché Financier Régional de l'UMOA

**COMMUNIQUES**

Emetteur	N°	Nature	Objet
BANK OF AFRICA NG	20260401-1	Etats financiers	Rapport des Commissaires Aux Comptes sur les Etats Financiers annuels - Exercice 2025 - BOA NG
BANK OF AFRICA NG	20260401	Rapport	Rapport des Commissaires Aux Comptes sur les Conventions règlementées et les crédits accordés aux dirigeants de la banque - Exercice 2025 - BOA NG

**QUANTITES RESIDUELLES**
**MARCHE DES ACTIONS**

Symbole	Titre	Quantité résiduelle à l'achat	Cours Achat / Vente			Quantité résiduelle à la vente	Cours de Référence
ABJC	SERVAIR ABIDJAN CI	20	3,620	/	3,630	44	3 630
BICB	BIIC BN	35	5,105	/	5,150	477	5 150
BICC	BICI CI	10	24,125	/	24,250	136	24 250
BNBC	BERNABE CI	20	1,585	/	1,590	135	1 590
BOAB	BANK OF AFRICA BN	32	7,505	/	7,600	907	7 600
BOABF	BANK OF AFRICA BF	1 845	5,550	/	5,570	16	5 550
BOAC	BANK OF AFRICA CI	24	8,430	/	8,500	3 471	8 500
BOAM	BANK OF AFRICA ML	13	4,650	/	4,680	40	4 680
BOAN	BANK OF AFRICA NG	3	2,650	/	2,700	605	2 700
BOAS	BANK OF AFRICA SENEGAL	144	6,670	/	6,785	208	6 785
CABC	SICABLE CI	3 419	Marché	/			3 655
CBIBF	CORIS BANK INTERNATIONAL	21	13,820	/	13,850	694	13 850
CFAC	CFAO MOTORS CI	26	1,615	/	1,620	1 567	1 620
CIEC	CIE CI	7	3,395	/	3,400	644	3 400
ECOC	ECOBANK COTE D'IVOIRE	30	16,350	/	16,500	973	16 500
ETIT	ECOBANK TRANS. INCORP. TG	135 845	32	/	33	97 255	33
FTSC	FILTISAC CI	119	2,300	/	2,330	10	2 300
LNBB	LOTIERIE NATIONALE DU BENIN	89	3,900	/	3,920	76	3 920
NEIC	NEI-CEDA CI	1 595	1,360	/	1,405	90	1 405
NSBC	NSIA BANQUE COTE D'IVOIRE	11	14,100	/	14,140	5	14 100
N TLC	NESTLE CI	75	12,210	/	12,500	3	12 500
ONTBF	ONATEL BF	44	2,900	/	2,940	1 594	2 940
ORAC	ORANGE COTE D'IVOIRE	77	15,000	/	15,200	1 030	15 200
ORGT	ORAGROUP TOGO	30	3,655	/	3,660	109	3 660
PALC	PALM CI	15	8,060	/	8,080	329	8 080
PRSC	TRACTAFRIC MOTORS CI	188	4,765	/	4,880	2 172	4 880
SAFC	SAFCA CI	42	7,520	/	7,555	319	7 555
SCRC	SUCRIVOIRE	7 707	Marché	/			1 730
SDCC	SODE CI	4	7,400	/	7,500	805	7 400
SDSC	AFRICA GLOBAL LOGISTICS CI	65	1,920	/	1,925	304	1 925
SEMC	EVIOSYS PACKAGING SIEM CI	21	1,970	/	1,975	147	1 975
SGBC	SOCIETE GENERALE COTE D'IVOIRE	15	34,450	/	34,500	414	34 500
SHEC	VIVO ENERGY CI	105	2,105	/	2,185	980	2 185
SIBC	SOCIETE IVOIRIENNE DE BANQUE	868	6,900	/	6,950	260	6 900
SICC	SICOR CI	100	3,850	/	4,000	4	4 000
SIVC	ERIUM CI (Ex AIR LIQUIDE CI)	8 705	2,920	/	2,930	6	2 920
SLBC	SOLIBRA CI	4	39,050	/	39,100	431	39 000
SMBC	SMB CI	10	12,300	/	12,500	416	12 500
SNTS	SONATEL SN	58	28,800	/	29,000	2 045	29 000
SOGC	SOGB CI	586	7,800	/	7,805	229	7 800
SPHC	SAPH CI	161	6,960	/	7,000	56	6 960
STAC	SETAO CI	1 975	Marché	/			2 925
STBC	SITAB CI	10	20,980	/	21,000	902	21 000
TTL C	TOTALENERGIES MARKETING CI	242	2,710	/	2,720	15	2 720
TTL S	TOTALENERGIES MARKETING SN	2	3,240	/	3,250	77	3 250
UNLC	UNILEVER CI	5	Marché	/			64 500
UNXC	UNIWAX CI	40	1,970	/	1,975	190	1 975

## QUANTITES RESIDUELLES

### MARCHE DES DROITS

Symbole	Titre	Quantité résiduelle à l'achat	Cours Achat / Vente	Quantité résiduelle à la vente	Cours de Référence
---------	-------	-------------------------------	---------------------	--------------------------------	--------------------

**QUANTITES RESIDUELLES**
**MARCHE DES OBLIGATIONS**

Symbole	Titre	Quantité résiduelle à l'achat	Cours Achat / Vente		Quantité résiduelle à la vente	Cours de Référence
FBOAD.01	FCTC BOAD DOLI-P 6,10% 2023-2030	80	4,600	/		4 600
FBOAD.02	FCTC BOAD DOLI-P 9,50% 2024-2029	36	7,385	/		7 939
FCAS.01	FCTC CROISSANCE ATLANTIQUE 6,20% 2024-2029			/		7 316
FEPTC.01	FCTC EPT 7 % 2023-2030	3	7,521.15	/		7 521
FEPTC.02	FCTC EPT 7,25 % 2023-2033	1	9,688	/		9 688
FEPTC.03	FCTC EPT 7,50% 2023-2038			/		9 808
FTIMC.01	FCTC TEYLIOM IMMO 7 % 2021-2028			/		3 600
FNSBB.01	FCTC KEUR SAMBA NSIA BANQUE 7% 2025-2030			/		8 800
FNSBB.02	FCTC KEUR SAMBA NSIA BANQUE 9% 2025-2030			/		8 800
FORBT.01	FCTC ORABANK 7 % 2021-2026			/		2 114
FSNBFF.01	FCTC SONABHY 8,10 % 2025-2031	10	10,800	/		10 800
FSNTS.01	FCTC SONATEL C-1 6,40 % 2023-2			/		10 000
FSNTS.02	FCTC SONATEL C-2 6,60 % 2023-2			/		9 950
BIDC.04	BIDC-EBID 6.10% 2017-2027			/ 2,500	38	2 500
BIDC.05	BIDC-EBID 6,40% 2019-2026			/ 11,500	4	11 500
BIDC.06	BIDC-EBID 6,50 % 2021-2028			/		5 370
BIDC.07	BIDC-EBID 5,90% 2022-2029			/		7 000
CRRH.010	CRRH-UEMOA 6,10% 2022-2037			/		10 000
CRRH.06	CRRH-UEMOA 5.85% 2016-2026			/		10 000
TPTG.04	TPTG 6,60% 2025-2032			/ 10,000	9 920	9 999
TPNE.06	TRESOR PUBLIC DU NIGER 6,15% 2022 - 2034			/		8 955
TPNE.07	TRESOR PUBLIC DU NIGER 6,25 % 2023-2028			/		7 500
TPNE.08	TRESOR PUBLIC DU NIGER 6,60% 2025-2030			/ 9,800	27 413	9 798
TPNE.09	TRESOR PUBLIC DU NIGER 6,90% 2025-2032			/		10 000
TPTG.02	TPTG 6% 2022-2037			/ 9,900	159	10 000
TPTG.03	TPTG 6,45% 2025-2030			/ 10,000	20	9 725
TPCI.099	TPCI 5,60% 2025-2030			/		10 000
TPNE.010	TRESOR PUBLIC DU NIGER 6,60 % 2025-2030			/		10 000
TPNE.02	TRESOR PUBLIC DU NIGER 6,50% 2019 - 2026	6	9,800	/		9 900
TPNE.03	TRESOR PUBLIC DU NIGER 6,5% 2020-2027			/ 3,900	31 292	3 892
TPNE.04	TRESOR PUBLIC DU NIGER 6,30% 2			/ 7,400.25	97 000	7 500
TPNE.05	TPNE 6,15 % 2022-2034			/		11 550
TPCI.093	TPCI 5,90% 2024-2029			/		9 700
TPCI.094	TPCI 6,00% 2024-2031			/		9 800
TPCI.095	TPCI 5,90% 2025-2030			/		10 000
TPCI.096	TPCI 6,00% 2025-2032			/		10 000
TPCI.097	TPCI 5,90% 2025-2030			/		10 000
TPCI.098	TPCI 6,00% 2025-2032			/		10 000
TPCI.087	TPCI 5,90% 2024-2029			/		9 715
TPCI.088	TPCI 6,00% 2024-2031			/		10 000
TPCI.089	TPCI 5,90% 2024-2029			/		12 100
TPCI.090	TPCI 6,00% 2024-2031			/		10 000
TPCI.091	TPCI 5,90% 2024-2029			/		10 000
TPCI.092	TPCI 6,00% 2024-2031			/ 10,000	430	10 000
TPCI.081	TPCI 5,90% 2023-2028			/		10 500
TPCI.082	TPCI 6,00% 2023-2030			/		9 999
TPCI.083	TPCI 5,90 % 2023-2028			/ 9,900	19 535	9 900
TPCI.084	TPCI 6,00 % 2023-2030			/ 10,000	200	9 999
TPCI.085	TPCI 5,90 % 2023 - 2028			/		10 000
TPCI.086	TPCI 6,00 % 2023 - 2030	17	9,900	/ 10,000	133	10 000

TPCI.075	TPCI 5,65% 2022-2029	/			10 700
TPCI.076	TPCI 5,75% 2022-2032	/			10 500
TPCI.077	TPCI (TAUX DE BASE + SPREAD) % 2022-2029	/			10 000
TPCI.078	TPCI 5,65% 2022-2029	/			10 000
TPCI.079	TPCI 5,75% 2023-2030	/			8 600
TPCI.080	TPCI 6% 2023-2030	/			9 500
TPCI.069	TPCI 5,75 % 2022-2037	/			9 999
TPCI.070	TPCI 5,75 % 2022-2037	/			10 000
TPCI.071	TPCI 5,65% 2022-2032	/			10 000
TPCI.072	TPCI 5,65% 2022-2029	/			7 920
TPCI.073	TPCI 5,75% 2022-2032	/			8 750
TPCI.074	TPCI 5,85% 2022-2042	/			8 947
TPCI.063	TPCI 5,90% 2021 -2031	/			7 500
TPCI.064	TPCI 5,80 % 2021 - 2028	/			5 969
TPCI.065	TPCI 5,90 % 2021-2031	/			7 500
TPCI.066	TPCI 5,90% 2021-2031	/			7 300
TPCI.067	TPCI 5,90 % 2021-2036	/	9,850	278	10 000
TPCI.068	TPCI 5,90 % 2022-2037	/			10 000
TPCI.057	TPCI 5,80% 2020-2027	/			3 880
TPCI.058	TPCI 5,80% 2021-2028	/			4 000
TPCI.059	TPCI 5,90% 2021-2031	/			6 469
TPCI.060	TPCI 5,80% 2021-2028	/			10 000
TPCI.061	TPCI 5,90% 2021-2031	/			10 000
TPCI.062	TPCI 5,80 % 2021 -2028	/			6 000
TPCI.051	TPCI 5,80 % 2020-2027	/			4 000
TPCI.052	TPCI 5,90 % 2020 -2030	/			6 250
TPCI.053	TPCI 5,80% 2020-2027	/			4 240
TPCI.054	TPCI 5,90% 2020-2030	/			6 250
TPCI.055	TPCI 5,80% 2020 -2027	/			4 000
TPCI.056	TPCI 5,90% 2020- 2030	/			7 726
TPCI.045	TPCI 5,80% 2020 -2027	/			4 000
TPCI.046	TPCI 5,90% 2020 - 2030	/			6 375
TPCI.047	TPCI 5,80% 2020 - 2027	/			4 100
TPCI.048	TPCI 5,80% 2020- 2027	/			4 039
TPCI.049	TPCI 5,90% 2020- 2030	/			6 303
TPCI.050	TPCI 5,90% 2020-2030	/			6 250
TPCI.039	TPCI 5,75% 2019 - 2026	/			2 000
TPCI.040	TPCI 5,75% 2019-2026	/			2 000
TPCI.041	TPCI 5,80% 2020-2027	/			10 000
TPCI.042	TPCI 5,90% 2020-2030	/			10 000
TPCI.043	TPCI 5,90% 2020 - 2030	/			10 000
TPCI.044	TPCI 5,80% 2020 - 2027	/			9 800
TPCI.032	TPCI 2,23% 2019-2026	/			10 000
TPCI.034	TPCI 6% 2019-2029	/			3 675
TPCI.035	TPCI 5,75% 2019 -2026	/			10 000
TPCI.036	TPCI 5,75% 2019- 2026	/			10 000
TPCI.037	TPCI 5,80% 2019-2026	/			2 011
TPCI.038	TPCI 5,75% 2019-2026	/	2,000	110	2 000
TPCI.022	TPCI 5.90% 2016 - 2026	/			10 000
TPCI.023	TPCI 5.90% 2016-2026	/			10 000
TPCI.024	TPCI 6.25% 2017-2029	/			9 700
TPCI.028	TPCI 6% 2018 - 2026	/			9 200
TPCI.029	TPCI 6% 2018-2026	/			10 000
TPCI.031	TPCI 5,75% 2019 - 2026	/			10 230
TPBJ.06	TPBJ 5,75% 2022-2037	/			10 000

TPBJ.07	TPBJ 5,70% 2023-2030			/			10 000
TPBJ.08	TPBJ 6,20% 2023-2038			/			10 000
TPBJ.09	TPBJ 6,00% 2025-2032			/			9 980
TPCI.0100	TPCI 5,85% 2025-2032			/			10 000
TPCI.021	TPCI 6% 2016-2028			/			10 000
TPBF.08	TPBF 6,50% 2019-2027			/			9 700
TPBF.09	TPBF 6,50% 2019 - 2027			/	11,500	11	11 499
TPBJ.010	TPBJ 6,15% 2025-2035			/			10 000
TPBJ.03	TPBJ 6,50% 2020-2028	2	9,900	/			9 900
TPBJ.04	TPBJ 5,50 % 2022-2037			/			10 000
TPBJ.05	TPBJ 5,85 % 2022-2042			/			9 900
TPBF.021	ETAT DU BURKINA 6,50% 2024-2029			/	10,000	65	10 000
TPBF.022	ETAT DU BURKINA 6,80% 2024-2032			/			10 000
TPBF.023	ETAT DU BURKINA 6,60% 2025-2030			/			10 300
TPBF.024	ETAT DU BURKINA 6,80% 2025-2032			/			10 000
TPBF.025	ETAT DU BURKINA 7% 2025-2035			/			10 000
TPBF.04	TPBF 6.50% 2017-2027			/			10 700
TPBF.015	ETAT DU BURKINA 6,30 % 2022-2			/	10,000	448	10 000
TPBF.016	ETAT DU BURKINA 6% 2023-2028			/	10,000	35	10 000
TPBF.017	TPBF 6,30 % 2023-2030			/	10,000	90	10 000
TPBF.018	TPBF 6,50% 2023-2033			/	9,950	196	9 950
TPBF.019	ETAT DU BURKINA 6,30% 2024-2029			/			10 000
TPBF.020	ETAT DU BURKINA 6,55% 2024-2031			/			10 000
SNTS.02	SONATEL 6,50% 2020-2027	10	3,000	/			3 000
TPBF.010	TPBF 6,50% 2020 - 2028			/			3 333
TPBF.011	TPBF 6,50 % 2020-2028			/	4,127.31	397	4 086
TPBF.012	TPBF 6.50% 2021-2031			/			9 990
TPBF.013	TPBF 6,50 % 2021 - 2031			/	9,600	344	9 600
TPBF.014	TPBF 6,30% 2022-2034			/	9,800	240	9 795
FDFINBF.01	FIDELIS FINANCE CAP25 7,00% 2023-2028			/			7 500
FDFINBF.02	FIDELIS FINANCE PME ELAN CROISSANCE UMOA 7% 2025-2030	100	9,800	/			10 000
NRMC.01	NOURMONY HOLDING 7,25% 2024-2029	2	9,950	/			10 000
ORGT.02	ORAGROUP SA 7,15% 2021-2028			/	7,080	2 483	7 080
PADS.03	PAD 6,60% 2020-2027			/			4 000
PTRC.01	PETRO IVOIRE 6,80% 2022-2029			/			11 900
EOS.026	ETAT DU SENEGAL 6,40% 2025-2028			/			9 950
EOS.027	ETAT DU SENEGAL 6,60% 2025-2030			/	9,800	4	9 800
EOS.028	ETAT DU SENEGAL 6,75% 2025-2032			/			10 000
EOS.029	ETAT DU SENEGAL 6,95% 2025-2035			/			9 800
EOS.08	ETAT DU SENEGAL 5,95% 2022-2034			/			10 000
EOS.09	ETAT DU SENEGAL 6,00 % 2023-20	6	10,000	/			10 535
EOS.020	ETAT DU SENEGAL 6,75 % 2025-20			/			9 700
EOS.021	ETAT DU SENEGAL 6,95 % 2025-20			/			9 900
EOS.022	ETAT DU SENEGAL 6,40% 2025-202			/			9 950
EOS.023	ETAT DU SENEGAL 6,60% 2025-203			/			10 200
EOS.024	ETAT DU SENEGAL 6,75% 2025-2032			/			10 000
EOS.025	ETAT DU SENEGAL 6,95% 2025-2035			/			9 500
EOS.014	ETAT DU SENEGAL 6,50 % 2023-2033			/			10 000
EOS.015	ETAT DU SENEGAL 6,25 % 2024-2029			/			10 000
EOS.016	ETAT DU SENEGAL 6,45 % 2024-2031			/			10 000
EOS.017	ETAT DU SENEGAL 6,65 % 2024-2034			/			10 000
EOS.018	ETAT DU SENEGAL 6,40 % 2025-20			/			9 950
EOS.019	ETAT DU SENEGAL 6,60 % 2025-2030	30	10,000	/			10 000
EOM.08	ETAT DU MALI 6,20 % 2022-2032			/	9,900	40 000	9 800
EOM.09	ETAT DU MALI 6,30% 2022-2032			/	9,800	87	9 800

EOS.O10	ETAT DU SENEGAL 6,15 % 2023-2030			/			10 000
EOS.O11	ETAT DU SENEGAL 6,35 % 2023-2033			/			10 000
EOS.O12	ETAT DU SENEGAL 6,15 % 2023-2028			/			10 000
EOS.O13	ETAT DU SENEGAL 6,30 % 2023-2030			/			9 999
EOM.O19	ETAT DU MALI 6,55% 2025-2032			/			10 000
EOM.O20	ETAT DU MALI 6,35% 2025-2030			/			10 000
EOM.O4	ETAT DU MALI 6,50% 2019-2027			/			4 620
EOM.O5	ETAT DU MALI 6,50% 2020-2028			/			3 933
EOM.O6	ETAT DU MALI 6,50% 2020-2027			/	3,900	10 000	4 000
EOM.O7	ETAT DU MALI 6.50% 2021-2031	20	7,233.75	/	7,237.50	300	7 234
EOM.O13	ETAT DU MALI 6,50 % 2024-2034			/			10 000
EOM.O14	ETAT DU MALI 3,00 % 2024-2031			/			10 000
EOM.O15	ETAT DU MALI 6,55 % 2024-2031			/			10 000
EOM.O16	ETAT DU MALI 6,35 % 2024-2029			/			10 000
EOM.O17	ETAT DU MALI 6,55% 2025-2032			/			10 000
EOM.O18	ETAT DU MALI 6,35% 2025-2030			/			10 000
CRRH.O7	CRRH-UEMOA 5.95% 2017-2029			/	3,532.98	20	3 333
CRRH.O8	CRRH-UEMOA 5.95% 2018-2030			/			4 125
CRRH.O9	CRRH-UEMOA 6.05% 2018-2033			/			5 333
EOM.O10	ETAT DU MALI 6,20 % 2022-2029			/	9,900	50 000	10 000
EOM.O11	ETAT DU MALI 6,40 % 2023-2030			/			10 000
EOM.O12	ETAT DU MALI 6,50 % 2023-2030			/	9,600	232	9 600
BABS.O1	GSS BAOBAB 6,80% 2024-2029	2	9,800	/			9 800
BIDC.O8	BIDC-EBID GSS BOND 6,50% 2024-2031			/	10,000	288	10 000
CRRH.O11	SOCIAL BOND CRRH-UEMOA 6,00% 2025-2040			/			10 000
ECOC.O1	GENDER BOND ECOBANK CI 6,50% 2024-2029			/			10 000

## SUKUK ET TITRES ASSIMILES

Symbole	Titre	Quantité résiduelle à l'achat	Cours Achat / Vente	Quantité résiduelle à la vente	Cours de Référence
SUKSN.S2	SUKUK SN 6% 2016-2026		/		10 000
SUKTG.S1	SUKUK TG 6.5% 2016-2026		/		10 300

**CALENDRIER DES ASSEMBLEES GENERALES**
**ANNEE : 2026**

Société	Nature	Date	Heure	Lieu
SONATEL	Ordinaire	16/04/2026	10:00:00	Visioconférence, au NOOM Hôtel à Dakar
CORIS BANK INTERNATIONAL	Ordinaire	16/04/2026	09:00:00	Sopatel Hôtel Silmandé SA
BANK OF AFRICA CI	Ordinaire	15/04/2026	10:00:00	Salle Fromager de l'hôtel IVOTEL du Plateau (10ème étage)
BANK OF AFRICA ML	Ordinaire	14/04/2026	09:30:00	Siège de la banque à l'Immeuble BANK OF AFRICA, Avenue du Mali, Quartier ACI 2000
PALM CI	Ordinaire	14/04/2026	09:00:00	Salle de Conférence de la CRRAE-UMOA à Abidjan-Plateau (Côte d'Ivoire) ou par VISIOCONFERENCE, via la plateforme web dédiée
SAPH CI	Ordinaire	09/04/2026	09:00:00	Salle de Conférence de la CRRAE-UMOA à Abidjan-Plateau en présentiel ou par visioconférence, via la plateforme web dédiée à l'Assemblée Générale
BANK OF AFRICA SN	Ordinaire	07/04/2026	09:30:00	Immeuble Elan II au 2ème Etage, Almadies, Zone 12, Route de Ngor à Dakar
BANK OF AFRICA NG	Ordinaire	03/04/2026	10:00:00	Centre de Formation de BOA-NIGER (BOA-Siège)
SICABLE	Ordinaire	27/03/2026	10:00:00	Hôtel TIAMA, à ABIDJAN
UNILEVER CI	Ordinaire	27/03/2026	10:00:00	Salle Sirocco 1 de l'Hôtel Novotel Adagio, situé à Marcory Boulevard Felix Houphouet Boigny ex VGE, à proximité de l'Hôtel Azalaï ou par Visioconférence en envoyant un courriel à l'adresse : <a href="mailto:servicesfinanciers@hudson-cie.com">servicesfinanciers@hudson-cie.com</a>
BANK OF AFRICA BF	Ordinaire	23/03/2026	10:00:00	AZALAÏ Hôtel à la salle DIMAKO

# L'actualité de la BRVM sur nos plateformes digitales

## Infos BRVM

Pour recevoir les informations boursières par SMS, souscrivez :



Côte d'Ivoire : \*430#  
Bénin : \*430\*15#



Côte d'Ivoire : #139#  
Burkina Faso : \*310#



Côte d'Ivoire : \*431#  
Niger : \*512\*9#  
Togo : \*310#

## Site web

[www.brvm.org](http://www.brvm.org)

## Application Mobile

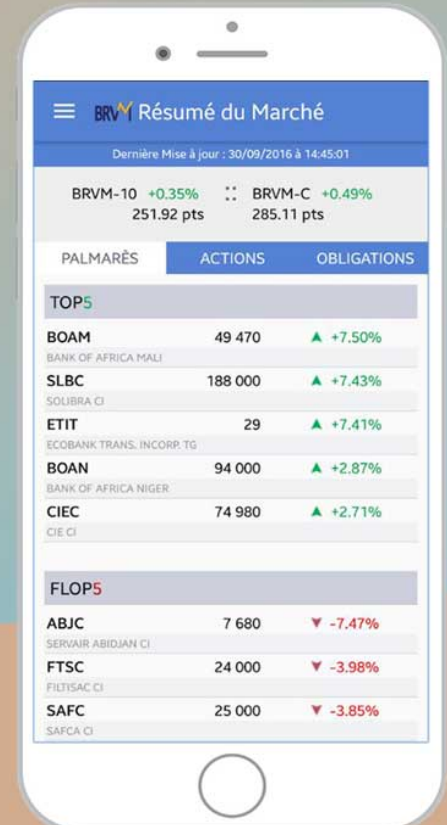

Disponible sur  
 Google play

Disponible sur  
 App Store



Nous suivre sur :





## DECISION N° AMF-UMOA / 2025 / 369

### PORTANT AGRÉMENT DU FCP BRIDGE OBLIGATIONS SOUVERAINES EN QUALITÉ D'ORGANISME DE PLACEMENT COLLECTIF EN VALEURS MOBILIÈRES SUR LE MARCHÉ FINANCIER RÉGIONAL DE L'UMOA

#### *L'Autorité des Marchés Financiers de l'Union Monétaire Ouest Africaine,*

- Vu* le Traité révisé de l'Union Monétaire Ouest Africaine (UMOA) du 12 juillet 2019, entré en vigueur le 1<sup>er</sup> octobre 2022, modifiant la dénomination du Conseil Régional de l'Épargne Publique et des Marchés Financiers (CREPMF) en Autorité des Marchés Financiers de l'UMOA (AMF-UMOA) ;
- Vu* la Convention du 03 juillet 1996 portant création du Conseil Régional de l'Épargne Publique et des Marchés Financiers, notamment son Annexe portant composition, organisation, fonctionnement et attributions du Conseil Régional de l'Épargne Publique et des Marchés Financiers ;
- Vu* le Règlement Général du 28 novembre 1997 relatif à l'Organisation, au Fonctionnement et au Contrôle du Marché Financier Régional de l'UMOA ;
- Vu* la Décision n° CM/08/09/2021 du 23 septembre 2021 portant modification des articles 72, 82 et 83 du Règlement Général relatif à l'Organisation, au Fonctionnement et au Contrôle du marché financier régional de l'UMOA ;
- Vu* la Décision n° CM/03/10/2025 du Conseil des Ministres de l'UMOA du 25 novembre 2025 portant nomination du Président de l'Autorité des Marchés Financiers de l'UMOA ;
- Vu* la Décision n° CREPMF/PCR/2018/01 du 13 juin 2018 portant modification de la décision R-77/P-CREPMF/39-2002 portant délégation de pouvoirs du Conseil Régional au Comité Exécutif et au Président ;
- Vu* l'Instruction n°64/2020/CREPMF du 10 décembre 2020 relative aux conditions de traitement des dossiers de demande d'agrément ou d'approbation ;
- Vu* l'Instruction n°66/CREPMF/2021 du 16 décembre 2021 relative aux Organismes de Placement Collectif et à leurs Sociétés de Gestion sur le marché financier régional de l'UMOA ;
- Vu* la demande d'agrément du FCP BRIDGE OBLIGATIONS SOUVERAINES présentée par la SGO BRIDGE Asset Management, en date du 12 décembre 2025 ;
- Vu* les délibérations du Comité Exécutif de l'AMF-UMOA, lors de la 93<sup>ème</sup> réunion, tenue le 23 décembre 2025, à Abidjan ;
- Vu* la levée de la réserve, constatée par le Secrétariat Général de l'Autorité des Marchés Financiers de l'UMOA (AMF-UMOA) en date du 12 février 2026 ;

## DECIDE

### Article 1<sup>er</sup>

Le Fonds Commun de Placement (FCP) BRIDGE OBLIGATIONS SOUVERAINES est agréé en qualité d'Organisme de Placement Collectif en Valeurs Mobilières (OPCVM) sur le marché financier régional de l'UMOA.

L'agrément du FCP BRIDGE OBLIGATIONS SOUVERAINES est enregistré sous le numéro FCP/2025-14.

### Article 2

Les caractéristiques du FCP BRIDGE OBLIGATIONS SOUVERAINES se présentent comme ci-après :

Dénomination	BRIDGE OBLIGATIONS SOUVERAINES
Type	Fonds Commun de Placement (FCP) « Obligations et Autres titres de Créance »
Promoteur	BRIDGE ASSET MANAGEMENT
Valeur liquidative de démarrage	5 000 FCFA
Forme des parts	Titres dématérialisés inscrits dans le compte-titres du souscripteur ouvert auprès de la SGO BRIDGE ASSET MANAGEMENT
Dépositaire	SGI BRIDGE SECURITIES
Société de Gestion d'OPCVM	BRIDGE ASSET MANAGEMENT
Commissaires aux comptes	<b>Titulaire :</b> DELOITTE COTE D'IVOIRE, représenté par Monsieur Frédéric BLEDOU <b>Suppléant :</b> EBUR FIDUCIAIRE, représenté par Monsieur Olivier Kouadio
Orientations de placement	<p><b>Titres de créance et instruments du marché monétaire</b></p> <p>Le Fonds sera exposé à hauteur d'au moins 70 % de son actif net (hors liquidités) à des instruments de taux, notamment :</p> <ul style="list-style-type: none"> <li>• les emprunts obligataires émis dans l'Union, qu'ils soient placés par appel public à l'épargne ou par placement privé ;</li> <li>• les bons et obligations du Trésor ainsi que les titres garantis par un État de l'Union ;</li> <li>• les valeurs mobilières représentatives de dettes émises par les États de l'UEMOA ;</li> <li>• les instruments du marché monétaire émis dans l'Union.</li> </ul> <p>L'allocation sera majoritairement orientée vers la dette souveraine et quasi-souveraine, comprenant également les émissions structurées (FCTC, sukuk, ou autres véhicules) soutenues ou garanties par les États, qu'elles soient ou non adossées à des créances sous-jacentes.</p> <p><b>Actions</b></p> <p>Le Fonds peut investir dans des actions cotées à la bourse régionale des valeurs mobilières ou sur tout autre marché réglementé en fonctionnement régulier et ouvert au public au sein de l'UEMOA dans la limite maximum de 10% de ses actifs.</p>

	<p><b>OPC</b></p> <p>Le Fonds peut investir dans des OPC agréés par l'AMF-UMOA (y compris ceux gérés par BRIDGE ASSET MANAGEMENT) ou sur tout autre marché réglementé en fonctionnement régulier autorisé par l'AMF-UMOA et également dans la limite de 10% maximum de son actif net.</p> <p><b>Autres valeurs mobilières</b></p> <p>Le Fonds peut investir dans une limite maximum de 10% de ses actifs dans des valeurs mobilières ou instruments du marché monétaires autres que ceux précités et visés à l'article 39 alinéa 1 de l'Instruction n°66/AMF-UMOA/2021.</p> <p><b>Dépôts et liquidités</b></p> <p>Le Fonds peut détenir des liquidités, notamment, pour faire face aux rachats de parts par les investisseurs. Toutefois, le Fonds ne peut investir plus de 20% de ses actifs dans des dépôts placés auprès d'un même établissement de crédit.</p> <p><b>Emprunts d'espèces</b></p> <p>Le Fonds peut avoir recours à des emprunts d'espèces, notamment pour faire face aux rachats de parts par les investisseurs ou en vue d'optimiser la gestion de la trésorerie du Fonds. Ces emprunts d'espèces sont autorisés pour autant qu'ils sont temporaires et représentent au maximum 10 % de l'actif net du Fonds.</p>
Horizon de placement	Trois (03) ans minimum
Valorisation	Hebdomadaire, tous les lundis
Affectation de revenus	Distribution
Souscripteurs visés	Tout type d'investisseurs résident ou non de la zone UMOA
Lieux de souscription/rachat	Siège de BRIDGE ASSET MANAGEMENT ou par courriel
Modalités de souscription	<p>Les souscriptions débiteront au démarrage des activités du Fonds et se poursuivront sans limitation de durée. Elles peuvent être effectuées par apport de titres et en numéraire (par chèque, virement bancaire, paiement mobile ou en espèces).</p> <p>Le commissaire aux comptes devra établir pour toute souscription par apport de titres, un rapport qui sera transmis à l'AMF-UMOA.</p> <p>A l'issue de l'ouverture du compte-titres du souscripteur et après la signature de la convention de compte-titres y afférente, les demandes de souscription sont matérialisées par des bulletins remplis, signés et datés. Toutefois, sauf annulation expresse de la part du Titulaire du compte, tout virement ou dépôt de fonds de ce dernier en faveur du compte OPCVM est perçu comme un ordre de souscription qui ne fera pas nécessairement l'objet de signature d'un bulletin de souscription, sauf en cas de première souscription.</p> <p>La souscription est enregistrée et irrévocable dès lors que les fonds du Titulaire de compte sont disponibles sur le compte OPCVM.</p> <p>Les demandes de souscriptions sont reçues tous les jours ouvrés de la semaine au siège de BRIDGE ASSET MANAGEMENT ou par courriel aux heures d'ouverture de 08 heures à 16 heures, sauf le jour de valorisation. Au jour de valorisation, les demandes de souscriptions sont reçues au plus tard avant l'heure de fermeture du marché boursier (BRVM), soit à 15 heures. Elles sont exécutées sur la base de la valeur liquidative connue avant la souscription.</p> <p>Toute demande reçue le jour de la valorisation après la clôture du marché boursier (BRVM) sera traitée sur la base de la prochaine valeur liquidative suivant ladite souscription.</p>

6

	La souscription est notifiée aux clients par transmission d'un avis de souscription.
Modalités de rachat	<p>Les porteurs de parts ont le droit de demander à tout moment le rachat de leurs parts dans le Fonds.</p> <p>Les demandes de rachats sont matérialisées par des bulletins de rachat rempli et signés par les porteurs de parts. Les demandes de rachats sont reçues tous les jours ouvrés de la semaine au siège de BRIDGE ASSET MANAGEMENT ou par courriel aux heures d'ouverture de 8 heures à 16 heures, sauf le jour de valorisation.</p> <p>Au jour de valorisation, les demandes de rachat sont reçues au plus tard avant l'heure de fermeture du marché boursier (BRVM), soit à 15 heures. Elles sont exécutées sur la base de la valeur liquidative connue avant la demande de rachat. Toute demande reçue le jour de la valorisation après la clôture du marché boursier (BRVM) sera traitée sur la base de la prochaine valeur liquidative suivante ladite demande.</p> <p>Les rachats peuvent être payés par chèque ou par virement bancaire dans un délai maximum de cinq (05) jours ouvrés.</p>
Frais de fonctionnement et de gestion	<p><b>Frais de gestion financière</b> : 1,1 % TTC l'an sur l'actif net</p> <p><b>Commission du dépositaire</b> : 0,11 % TTC l'an sur l'actif en conservation</p> <p><b>Honoraire des Commissaires aux comptes</b> : 3 000 000 FCFA TTC/an</p> <p><b>Redevance annuelle de l'AMF-UMOA</b> : 1 000 000 FCFA/an</p> <p><b>Commission sur actifs due à l'AMF-UMOA</b> : 0,01% l'an sur l'actif sous gestion hors OPC et liquidité</p> <p><b>Commission de surperformance</b> : Néant</p>
Commission de souscription non acquise à l'OPCVM	[0% ; 1,1% TTC]
Commission de souscription acquise à l'OPCVM	Néant
Commission de rachat non acquise à l'OPCVM	0% TTC
Commission de rachat acquise à l'OPCVM	Néant

### Article 3

Le Prospectus du FCP BRIDGE OBLIGATIONS SOUVERAINES est visé sous le numéro FCP/2025-14/P-01-2025.

### Article 4

Toute modification portant sur les éléments caractéristiques qui figurent dans le dossier initial de la demande d'agrément du FCP BRIDGE OBLIGATIONS SOUVERAINES doit être soumise à l'approbation préalable de l'AMF-UMOA.

### Article 5

La Décision portant agrément du FCP BRIDGE OBLIGATIONS SOUVERAINES doit faire l'objet de publication au Bulletin Officiel de la Cote (BOC) de la Bourse Régionale des Valeurs Mobilières (BRVM) au plus tard quatre-vingt-dix (90) jours après sa notification. Elle sera également publiée sur le site de l'AMF-UMOA.

**Article 6**

La présente Décision prend effet à compter de sa date de signature.

Fait à Abidjan, le 16 FEV. 2026

Pour l'Autorité des Marchés  
Financiers de l'UMOA,  
Le Président



*[Handwritten signature]*  
Kossi TENOU

*[Handwritten mark]*

*[Handwritten mark]*



## DECISION N° AMF-UMOA / 2025 / 370 .

### PORTANT ENREGISTREMENT DU FCPR BRIDGE ENVIRONNEMENT ET GENRE EN QUALITÉ DE FONDS D'INVESTISSEMENT ALTERNATIF SUR LE MARCHÉ FINANCIER RÉGIONAL DE L'UMOA

*L'Autorité des Marchés Financiers de l'Union Monétaire Ouest Africaine,*

- Vu* le Traité révisé de l'Union Monétaire Ouest Africaine (UMOA) du 12 juillet 2019, entré en vigueur le 1<sup>er</sup> octobre 2022, modifiant la dénomination du Conseil Régional de l'Épargne Publique et des Marchés Financiers (CREPMF) en Autorité des Marchés Financiers de l'UMOA (AMF-UMOA) ;
- Vu* la Convention du 03 juillet 1996 portant création du Conseil Régional de l'Épargne Publique et des Marchés Financiers, notamment son Annexe portant composition, organisation, fonctionnement et attributions du Conseil Régional de l'Épargne Publique et des Marchés Financiers ;
- Vu* le Règlement Général du 28 novembre 1997 relatif à l'Organisation, au Fonctionnement et au Contrôle du Marché Financier Régional de l'UMOA ;
- Vu* la Décision n° CM/08/09/2021 du 23 septembre 2021 portant modification des articles 72, 82 et 83 du Règlement Général relatif à l'Organisation, au Fonctionnement et au Contrôle du marché financier régional de l'UMOA ;
- Vu* la Décision n° CM/03/10/2025 du Conseil des Ministres de l'UMOA du 25 novembre 2025 portant nomination du Président de l'Autorité des Marchés Financiers de l'UMOA ;
- Vu* la Décision n° CREPMF/PCR/2018/01 du 13 juin 2018 portant modification de la décision R-77/P-CREPMF/39-2002 portant délégation de pouvoirs du Conseil Régional au Comité Exécutif et au Président ;
- Vu* l'Instruction n°64/2020/CREPMF du 10 décembre 2020 relative aux conditions de traitement des dossiers de demande d'agrément ou d'approbation ;
- Vu* l'Instruction n°66/CREPMF/2021 du 16 décembre 2021 relative aux Organismes de Placement Collectif et à leurs Sociétés de Gestion sur le marché financier régional de l'UMOA ;
- Vu* la demande d'enregistrement du FCPR BRIDGE ENVIRONNEMENT ET GENRE présentée par la SGO BRIDGE Asset Management, en date du 18 juin 2025 ;
- Vu* les délibérations du Comité Exécutif de l'AMF-UMOA, lors de la 93<sup>ème</sup> réunion, tenue le 23 décembre 2025, à Abidjan ;
- Vu* la levée de la réserve, constatée par le Secrétariat Général de l'Autorité des Marchés Financiers de l'UMOA (AMF-UMOA) en date du 12 février 2026 ;

## DECIDE

### Article 1<sup>er</sup>

Le Fonds Commun de Placement à Risques (FCPR) BRIDGE ENVIRONNEMENT ET GENRE est enregistré en qualité de Fonds d'Investissement Alternatif (FIA) sur le marché financier régional de l'UMOA.

L'enregistrement du FCPR BRIDGE ENVIRONNEMENT ET GENRE est autorisé sous le numéro FCPR/2025-02.

### Article 2

Les caractéristiques du FCPR BRIDGE ENVIRONNEMENT ET GENRE se présentent comme ci-après :

Dénomination	BRIDGE ENVIRONNEMENT ET GENRE
Type	Fonds Commun de Placement à Risque (FCPR)
Promoteur	BRIDGE ASSET MANAGEMENT
Valeur liquidative de démarrage	10 000 FCFA
Forme des parts	Titres dématérialisés inscrits dans le compte-titres du souscripteur ouvert auprès de la SGO BRIDGE ASSET MANAGEMENT
Dépositaire	SGI BRIDGE SECURITIES
Société de Gestion d'OPCVM	BRIDGE ASSET MANAGEMENT
Commissaires aux comptes	Titulaire : DELOITTE COTE D'IVOIRE, représenté par Monsieur Frédéric BLEDOU Suppléant : EBUR FIDUCIAIRE, représenté par Monsieur Olivier Kouadio
Orientations de placement	<p>Le FIA investira dans les instruments ci-après :</p> <p><b>Actifs émis par des entreprises éligibles telles que définies par l'article 85 de l'Instruction 66/CREPMF/2021 : [70 – 100] %, notamment dans les :</b></p> <ul style="list-style-type: none"> <li>• Quasi-Capitaux Propres</li> <li>• Instruments de créances titrisés ou non</li> </ul> <p><b>Actifs émis par les autres entreprises : [0 – 30] %</b></p> <p>Les « autres entreprises » sont les entreprises opérant au sein de l'UMOA qui, à la date où elles font l'objet d'un investissement par le FCPR sont admises à la négociation sur un marché réglementé ou ne sont pas considérées comme des petites et moyennes entreprises telles que définies dans les réglementations locales ou régionales concernées. Les actifs concernés sont les :</p> <ul style="list-style-type: none"> <li>• Quasi-Capitaux Propres</li> <li>• Instruments de créances titrisés ou non</li> </ul> <p><b>Parts d'OPCR : [0-10] %</b></p> <p><b>Liquidités et autres produits de trésorerie : 2,5 %</b></p>

Horizon de placement	Cinq (05) ans minimum
Valorisation	Trimestriel
Affectation de revenus	Capitalisation
Souscripteurs visés	Investisseurs qualifiés, résident ou non résident de la zone UEMOA
Lieux de souscription/rachat	Bridge Asset Management et au sein de son réseau de placement
Modalités de souscription	<p>Sous réserve que les conditions d'adhésion soient remplies, tout investisseur qui souhaite effectuer une souscription doit s'adresser à Bridge Asset Management (BAM) ou aux agents placeurs mandatés.</p> <p>Un bulletin de souscription accompagné du prospectus du FCPR « Bridge Environnement et Genre », lui sera remis ;</p> <p>Une séance d'information sera réalisée entre BAM et le potentiel investisseur afin de lui expliquer les caractéristiques et risques du fonds ;</p> <p>Le règlement du montant de la souscription est effectué soit :</p> <ul style="list-style-type: none"> <li>• Par dépôt d'espèce sur le compte bancaire du Fonds, soit par chèque, soit par virement,</li> <li>• Et/ ou par apport d'actifs éligibles à l'OPCR et pour des montants compatibles avec les limites d'investissements de l'OPCR sur ces instruments.</li> </ul> <p>Dans le cas d'une souscription par apport d'actifs, le nombre de parts obtenues lors de la souscription sera le rapport entre la valeur de l'actif apporté au moment de la transaction, diminué des éventuels frais de transaction et de frais de souscriptions, sur la valeur liquidative du FCPR à la même date.</p> <p>Le Commissaire aux Comptes devra établir, à cet effet, pour toute souscription par apport d'actif, un rapport sous sa responsabilité.</p> <p>Les souscriptions de parts sont reçues par Bridge Asset Management et au sein de son réseau de placement. Les souscriptions débuteront au démarrage des activités du fonds et se poursuivront sans limitation de durée. Toutefois, compte tenu de la périodicité de calcul de la valeur liquidative du FCPR, les souscriptions ne seront recevables que dans les 15 jours précédant la clôture de chaque trimestre. Les souscriptions ainsi reçues seront exécutées sur la base de la prochaine valeur liquidative calculée.</p> <p>Le cas échéant, toute suspension temporaire ou définitive des souscriptions devra être notifiée avec un préavis d'une semaine par la Société de Gestion au réseau distributeur et ce, après information préalable de l'AMF-UMOA, qui peut s'y opposer.</p>
Modalités de rachat	<p>Les demandes de rachat sont reçues auprès de Bridge Asset Management et au sein de son réseau de placement à partir de trois (03) semaines avant la date de calcul de la valeur liquidative du FCPR jusqu'à la veille à 16h. Elles sont exécutées sur la base de la prochaine valeur liquidative calculée ;</p> <p>Le prix du rachat est égal à la valeur liquidative diminuée d'une commission de rachat ou droit de sortie.</p> <p>Le délai contractuel pour le règlement des rachats est d'un (01) mois à compter de la date de centralisation des ordres.</p> <p>Actif minimum : L'actif en dessous duquel il ne peut être procédé au rachat de parts est fixé à cent millions (100 000 000) de FCFA.</p>
Frais de fonctionnement et de gestion	<p><b>Frais de gestion financière</b> : 1,925 % TTC l'an sur l'actif net</p> <p><b>Commission du dépositaire</b> : 0,1 % TTC l'an sur l'actif en conservation</p> <p><b>Commission de valorisation du DCBR</b> : 0,03%, l'an de la valeur du portefeuille des titres cotés</p> <p><b>Honoraire des Commissaires aux comptes</b> : 3 000 000 FCFA TTC/an</p>

	Redevance annuelle de l'AMF-UMOA : 1 000 000 FCFA/an Commission sur actifs due à l'AMF-UMOA : 0,01% l'an sur l'actif sous gestion hors OPC et liquidité Commission de surperformance : Néant
Commission de souscription non acquise à l'OPC	1,1 % TTC maximum
Commission de souscription acquise à l'OPC	Néant
Commission de rachat non acquise à l'OPC	Néant
Commission de rachat acquise à l'OPC	0,55 % TTC maximum

### Article 3

Le Prospectus du FCPR BRIDGE ENVIRONNEMENT ET GENRE est visé sous le numéro FCPR/2025-02/P-01-2025.

### Article 4

Toute modification portant sur les éléments caractéristiques qui figurent dans le dossier initial de la demande d'agrément du FCPR BRIDGE ENVIRONNEMENT ET GENRE doit être soumise à l'approbation préalable de l'AMF-UMOA.

### Article 5

La Décision portant enregistrement du FCPR BRIDGE ENVIRONNEMENT ET GENRE doit faire l'objet de publication au Bulletin Officiel de la Cote (BOC) de la Bourse Régionale des Valeurs Mobilières (BRVM) au plus tard quatre-vingt-dix (90) jours après sa notification. Elle sera également publiée sur le site de l'AMF-UMOA.

### Article 6

La présente Décision prend effet à compter de sa date de signature.

Fait à Abidjan, le 16 FEV. 2026

Pour l'Autorité des Marchés  
Financiers de l'UMOA,  
Le Président



Kossi TENOU

# AVIS N° 081 - 2026 / BRVM / DG

## Nouvelle Composition de l'indice BRVM 30

La Bourse Régionale des Valeurs Mobilières (BRVM) porte à la connaissance du public et des intervenants du marché, qu'à l'issue de la révision trimestrielle des indices boursiers, elle a procédé à la modification de l'indice BRVM 30.

La composition se présente comme suit :

- |     |                              |   |       |
|-----|------------------------------|---|-------|
| 1-  | AFRICA GLOBAL LOGISTICS CI   | - | SDSC  |
| 2-  | ERIUM CI (Ex-AIR LIQUIDE CI) | - | SIVC  |
| 3-  | BANK OF AFRICA BF            | - | BOABF |
| 4-  | BANK OF AFRICA BN            | - | BOAB  |
| 5-  | BANK OF AFRICA CI            | - | BOAC  |
| 6-  | BANK OF AFRICA ML            | - | BOAM  |
| 7-  | BANK OF AFRICA NG            | - | BOAN  |
| 8-  | BANK OF AFRICA SN            | - | BOAS  |
| 9-  | BIIC BN                      | - | BICB  |
| 10- | CFAO MOTORS CI               | - | CFAC  |
| 11- | CIE CI                       | - | CIEC  |
| 12- | CORIS BANK INTERNATIONAL BF  | - | CBIBF |
| 13- | ECOBANK CI                   | - | ECOC  |
| 14- | ECOBANK TRANS. INCORP. TG    | - | ETIT  |
| 15- | EVIOSYS PACKAGING SIEM CI    | - | SEMC  |
| 16- | FILTISAC CI                  | - | FTSC  |
| 17- | NEI-CEDA CI                  | - | NEIC  |
| 18- | ONATEL BF                    | - | ONTBF |
| 19- | ORAGROUP TG                  | - | ORGT  |
| 20- | ORANGE CI                    | - | ORAC  |
| 21- | SAPH CI                      | - | SPHC  |
| 22- | SETAO CI                     | - | STAC  |
| 23- | SOCIETE GENERALE CI          | - | SGBC  |
| 24- | SITAB CI                     | - | STBC  |
| 25- | SOCIETE IVOIRIENNE DE BANQUE | - | SIBC  |
| 26- | SONATEL SN                   | - | SNTS  |
| 27- | SUCRIVOIRE CI                | - | SCRC  |
| 28- | TOTALENERGIES MARKETING CI   | - | TTLC  |
| 29- | UNIWAX CI                    | - | UNXC  |
| 30- | VIVO ENERGY CI               | - | SHEC  |

*E. K. A. B.*

Sociétés sortant de l'indice :

PALM CI	- PALC
SAFCA CI	- SAFC
SOLIBRA CI	- SLBC
SOGB CI	- SOGC

Sociétés entrant dans l'indice :

CORIS BANK INTERNATIONAL BF	- CBIBF
NEI-CEDA CI	- NEIC
EVIOSYS PACKAGING SIEM CI	- SEMC
SETAO CI	- STAC

Par cette mise à jour, la Bourse Régionale continue d'assurer le respect des critères d'éligibilité pour chacun des titres composant cet indice afin qu'il offre une meilleure représentation de la liquidité du marché.

Fait à Abidjan, le 1<sup>er</sup> avril 2026

**Pour le Directeur Général de la BRVM,  
Le Directeur du Département des  
Finances, de l'Administration et des  
Ressources Humaines,  
Chargé de l'Intérim**

**Maxime DESSOU**



**BANK OF AFRICA NIGER (B.O.A. NIGER)**

CIB n° H 0038

B.P. 10 973 - NIAMEY

REPUBLIQUE DU NIGER

---

**RAPPORT DES COMMISSAIRES AUX COMPTES  
SUR LES ETATS FINANCIERS ANNUELS (ARTICLE 710 DE  
L'ACTE UNIFORME DE L'OHADA RELATIF AU DROIT  
DES SOCIETES COMMERCIALES ET DU GIE)  
EXERCICE CLOS LE 31 DECEMBRE 2025**

---

**Nouhou TARI**  
B.P. 07 - Tél. : 20 - 73 38 13  
NIAMEY - NIGER

---

**Sirage SANI BAKO**  
Tél. : 00227 97 11 11 17  
NIAMEY - NIGER

---

## S O M M A I R E

---

	<u>Pages</u>
RAPPORT DES COMMISSAIRES AUX COMPTES SUR LES ETATS FINANCIERS ANNUELS DE L'EXERCICE CLOS LE 31 DECEMBRE 2025	3 - 9
RESPONSABILITES DES COMMISSAIRES AUX COMPTES RELATIVES A L'AUDIT DES ETATS FINANCIERS	10 - 14
ETATS FINANCIERS ANNUELS AU 31 DECEMBRE 2025	15

Nouhou TARI  
B.P. 07 -Tél. : 20 - 73 38 13  
NIAMEY - NIGER

---

Sirage SANI BAKO  
Tél. : 00227 97 11 11 17  
NIAMEY - NIGER

---

**RAPPORT DES COMMISSAIRES AUX COMPTES  
SUR LES ETATS FINANCIERS ANNUELS DE L'EXERCICE CLOS  
LE 31 DECEMBRE 2025**

---

**Aux Actionnaires de Bank Of Africa Niger (BOA Niger),**

En exécution de la mission qui nous a été confiée par votre Assemblée Générale Ordinaire des actionnaires, nous vous présentons notre rapport relatif à l'exercice clos le 31 décembre 2025, sur :

- l'audit des états financiers annuels de Bank Of Africa Niger (BOA Niger), tels qu'ils sont joints au présent rapport ;
- les vérifications spécifiques prévues par la loi et les autres informations.

## **1 – AUDIT DES ETATS FINANCIERS ANNUELS**

### ***1.1- OPINION***

Nous avons effectué l'audit des états financiers annuels de la BOA Niger, comprenant le bilan au 31 décembre 2025 faisant apparaître un total de 291 750 millions FCFA, l'état du hors bilan présentant des engagements donnés et reçus pour respectivement 67 140 millions FCFA et 131 200 millions FCFA, le compte de résultat faisant ressortir un résultat net bénéficiaire de 409 millions FCFA, ainsi que les notes annexes aux états financiers annuels y compris le résumé des principales méthodes comptables.

À notre avis, les états financiers annuels sont réguliers et sincères et donnent une image fidèle du résultat des opérations de l'exercice écoulé ainsi que de la situation financière et du patrimoine de la Banque à la fin de cet exercice conformément aux règles et méthodes comptables édictées par le Plan Comptable Bancaire Révisé de l'UMOA.

## **1.2- FONDEMENT DE L'OPINION**

Nous avons effectué notre audit selon les normes internationales d'audit (ISA) tel que prévu par le Règlement n° 01/2017/CM/OHADA portant harmonisation des pratiques des professionnels de la comptabilité et de l'audit. Les responsabilités qui nous incombent en vertu de ces normes sont plus amplement décrites dans la section « Responsabilités du commissaire aux comptes relatives à l'audit des états financiers annuels » du présent rapport. Nous sommes indépendants de la Banque conformément au Code d'éthique des professionnels de la comptabilité et de l'audit édicté par le Règlement n° 01/2017/CM/OHADA portant harmonisation des pratiques des professionnels de la comptabilité et de l'audit dans les pays membres de l'OHADA et les règles d'indépendance qui encadrent le commissariat aux comptes et nous avons satisfait aux autres responsabilités éthiques qui nous incombent selon ces règles. Nous estimons que les éléments probants que nous avons obtenus sont suffisants et appropriés pour fonder notre opinion d'audit.

## **1.3 - PARAGRAPHE D'OBSERVATION**

### **Correction d'une erreur relative à un exercice antérieur**

Sans remettre en cause l'opinion exprimée ci-dessus, nous attirons votre attention sur la note 4.28 de l'annexe aux états financiers qui décrit la correction d'une erreur relative aux exercices antérieurs.

Comme indiqué dans cette note, la Banque a procédé à la correction d'une erreur portant sur les produits indûment calculés sur un découvert sur les exercices 2023 et 2024.

Cette correction a été comptabilisée conformément aux dispositions du PCB Révisé relatives aux corrections d'erreurs, ce qui a conduit à un ajustement des capitaux propres d'ouverture de l'exercice clos le 31 décembre 2025.

## **1.4- POINTS CLES DE L'AUDIT**

Les points clés de l'audit sont les points qui, selon notre jugement professionnel, ont été les plus importants lors de l'audit des états financiers de l'exercice clos le 31 décembre 2025. Ces points ont été traités dans le contexte de notre audit des états financiers pris dans leur ensemble et lors de la formation de notre opinion sur ceux-ci. Nous n'exprimons pas une opinion distincte sur ces points.

### **Evaluation des provisions pour dépréciation des engagements sur la clientèle**

#### **Risques identifiés**

La Banque est exposée au risque de contrepartie aussi bien sur son portefeuille d'engagements directs que sur celui des engagements par signature donnés à sa clientèle. Ce risque, inhérent à l'activité bancaire, constitue une zone d'attention majeure en raison de l'importance significative du poste des créances sur la clientèle figurant au bilan de la Banque pour 128 447 millions FCFA au 31 décembre 2025.

Les règles et méthodes comptables se rapportant à l'évaluation et la comptabilisation des créances en souffrance et à leurs dépréciations, de même que les compléments d'informations sur ces postes des comptes annuels sont donnés dans les notes annexes y relatives.

### **Procédures d'audit mises en œuvre face aux risques identifiés**

Nous avons obtenu une compréhension des procédures mises en place par votre Banque, et avons évalué la correcte mise en œuvre des contrôles clés, de même que leur capacité à prévenir et/ou à détecter les anomalies significatives, en mettant l'accent sur :

- Le mécanisme de supervision mis en place en ce qui concerne le processus de dépréciation des engagements sur la clientèle ;
- La fiabilité des informations fournies par la Banque au sujet des clients dont les encours présentent des indicateurs de perte de valeur ;
- Les procédures et contrôles définis par la Banque en vue d'assurer la gestion du risque de contrepartie, d'identifier les clients à déclasser et à provisionner et de déterminer le niveau minimum de provision requis par la réglementation bancaire.

Nous avons en outre déterminé pour l'ensemble du portefeuille de la Banque, si des indicateurs de déclassement en engagements douteux ou litigieux existaient à la date de notre audit au regard de l'instruction n° 026-11-2016 de la BCEAO relative à la comptabilisation et à l'évaluation des engagements en souffrance et apprécié les développements intervenus postérieurement à la clôture de l'exercice sur les clients en portefeuille afin d'ajuster le niveau de provision requis.

### ***1.5- RESPONSABILITES DU CONSEIL D'ADMINISTRATION RELATIVES AUX ETATS FINANCIERS ANNUELS***

Les états financiers annuels ont été établis par la direction de BOA Niger et arrêtés par le Conseil d'Administration en date du 20 février 2026.

Le Conseil d'Administration est responsable de la préparation et de la présentation sincère des états financiers annuels conformément au Plan Comptable Bancaire de l'UMOA (PCB), ainsi que du contrôle interne qu'elle estime nécessaire pour permettre la préparation d'états financiers annuels ne comportant pas d'anomalies significatives, que celles-ci proviennent de fraudes ou résultent d'erreurs.

Lors de la préparation des états financiers annuels, il incombe au Conseil d'Administration d'évaluer la capacité de la société à poursuivre son exploitation, de fournir, le cas échéant, des informations relatives à la continuité d'exploitation et d'appliquer la base de continuité d'exploitation, sauf si le

Conseil d'Administration a l'intention de mettre la Banque en liquidation ou de cesser ses activités ou s'il n'existe aucune autre solution alternative réaliste qui s'offre à elle.

Il incombe au Conseil d'Administration de surveiller le processus d'élaboration de l'information financière de la Banque.

### ***1.6- RESPONSABILITES DES COMMISSAIRES AUX COMPTES RELATIVES A L'AUDIT DES ETATS FINANCIERS ANNUELS***

Nos objectifs sont d'obtenir l'assurance raisonnable que les états financiers annuels pris dans leur ensemble ne comportent pas d'anomalies significatives, que celles-ci proviennent de fraudes ou résultent d'erreurs, et d'émettre un rapport d'audit contenant notre opinion. L'assurance raisonnable correspond à un niveau élevé d'assurance, qui ne garantit toutefois pas qu'un audit réalisé conformément aux normes « ISA » permettra de toujours détecter toute anomalie significative existante. Les anomalies peuvent provenir de fraudes ou résulter d'erreurs et sont considérées comme significatives lorsqu'il est raisonnable de s'attendre à ce que, prises individuellement ou en cumulé, elles puissent influencer les décisions économiques que les utilisateurs des états financiers annuels prennent en se fondant sur ceux-ci.

Nos responsabilités pour l'audit des états financiers annuels sont décrites de façon plus détaillée dans l'annexe 1 du présent rapport des commissaires aux comptes.

## **2 - VERIFICATIONS DES OBLIGATIONS LEGALES ET REGLEMENTAIRES**

Nous avons également procédé aux vérifications spécifiques conformément aux dispositions légales et réglementaires prévues par la loi bancaire et l'Acte Uniforme OHADA sur les sociétés commerciales et le GIE.

### ***2.1 - VERIFICATIONS SPECIFIQUES PREVUES PAR LA REGLEMENTATION BANCAIRE***

#### **2.1.1. Fonctionnement des organes sociaux et du contrôle interne**

Nous avons procédé à l'évaluation du fonctionnement des organes sociaux, de l'environnement de contrôle et des procédures de contrôle interne en vigueur au sein de la Banque. Notre revue du contrôle interne avait essentiellement pour objectif d'orienter nos travaux d'audit des états financiers. Ne consistant pas en une étude approfondie de l'organisation, elle n'a donc pas nécessairement mis en évidence toutes les faiblesses de l'organisation actuelle. Les axes d'amélioration issus de notre revue font l'objet d'un rapport de recommandations distinct adressé à la Direction Générale de la Banque, conformément à l'article 16 de la circulaire n°002- 2018/CB/C de la BCEAO relative aux conditions d'exercice du commissariat aux comptes auprès des établissements de crédit et des compagnies financières de l'UMOA.

### 2.1.2. Suivi des ajustements demandés par la Commission Bancaire

L'examen des méthodes d'évaluation et de comptabilisation des opérations a permis de relever des ajustements et des reclassements significatifs non comptabilisés à la suite de la mission de vérification de la Commission Bancaire intervenue en mars 2025.

La mission a requis le déclassement et la dépréciation de divers clients à hauteur respectivement de 8 457 millions de F CFA et 1 700 millions de F CFA que la Banque n'a pas encore comptabilisés à la date du présent rapport estimant que les impayés sur ces clients ont fait l'objet de régularisation au 31 décembre 2025.

Par ailleurs, la mission a requis le déclassement de certaines créances en créances restructurées et en créances douteuses pour un montant total de 12 578 millions de F CFA. La Banque n'a pas comptabilisé ces déclassements estimant que ces créances ont un caractère souverain.

### 2.1.3. Dispositif prudentiel

Nous avons procédé, conformément aux normes de la profession, aux vérifications relatives au respect du dispositif prudentiel.

Les fonds propres effectifs de la banque sont déterminés comme suit, en millions de F CFA :

- Capitaux propres hors résultat et report à nouveau débiteur :	37 154
- Emprunt subordonné :	0
- Résultat net de l'exercice :	409
- Report à nouveau débiteur :	(1 821)
- Excédent de la limite applicable aux immobilisations hors exploitation	(2 143)
- Valeurs immobilisées incorporelles	(462)
	-----
	<b>33 137</b>

Au titre de la réglementation bancaire, la Banque assure la représentation du capital minimum exigé qui est fixé à 10 000 millions de F CFA par le dispositif prudentiel applicable au 31 décembre 2025 avec des fonds propres effectifs 33 137 millions de F CFA à la même date. Toutefois, le niveau de fonds propres retenu ne prend pas en compte les provisions demandées par la Commission Bancaire et non comptabilisées par la Banque pour 1 700 millions de F CFA.

Au 31 décembre 2025, sur la base du FODEP provisoire, la Banque ne respecte pas deux (2) ratios prudentiels, à savoir la norme de division des risques qui s'élève à 34,85% pour une limite réglementaire de 25% et la limite sur les immobilisations hors exploitation qui ressort à 21,37% pour une limite réglementaire de 15%.

Nous n'avons pas d'autre observation à formuler sur le respect par la Banque des dispositions de la réglementation bancaire au 31 décembre 2025.

#### 2.1.4. Respect des Instructions de la Banque Centrale (BCEAO)

Au 31 décembre 2025, la Banque détient des participations représentant 22% du capital de SOPARFI pour un montant de 45 millions de F CFA. Le total du bilan de SOPARFI au 31 décembre 2024 s'établit à 201 millions de F CFA soit moins de 2% du total du bilan de BOA Niger SA à cette date.

L'Instruction n° 033 - 11 - 2016 du 15 novembre 2016 relative aux états financiers sous une forme consolidée a prévu à son article 8 que « L'inclusion de certaines entreprises dans le champ de la consolidation des comptes n'est pas obligatoire lorsque leur importance est négligeable par rapport à l'ensemble consolidé. Peuvent être considérées comme étant dans ce cas, les entreprises dont le total bilan est inférieur à 2% du total du bilan du groupe, déterminé à partir des états financiers de l'exercice précédent.

En conséquence, l'inclusion des comptes de SOPARFI SA dans les comptes consolidés du Groupe BOA n'est pas obligatoire.

#### 2.1.5. Réglementation des prêts aux principaux actionnaires, aux dirigeants, au personnel et aux Commissaires aux comptes

Nous avons vérifié que les concours aux personnes visées à l'article 26 de l'Ordonnance 2024-57 du 19 décembre 2024 portant Loi bancaire au Niger ont fait l'objet d'approbation par l'instance de décision appropriée.

En vertu de l'article 26, point a), nous vous informons que les engagements directs et par signature des administrateurs, des commissaires aux comptes et du personnel s'élèvent à **5 855 millions de F CFA** au 31 décembre 2025 et sont formés comme suit, en millions de F CFA :

- Autres parties liées	531
- Actionnaires ou membres du Conseil d'Administration	46
- Commissaires aux comptes	0
- Personnel de direction	396
- Cadres moyens et supérieurs	4 283
- Personnel d'exécution	598
	-----
	<b>5 855</b>

Ces concours portent le ratio d'endettement des personnes visées à l'article 26 de l'Ordonnance 2024-57 du 19 décembre 2024 portant Loi bancaire au Niger à 16,68% pour une norme fixée à un maximum de 20% des fonds propres effectifs de **35 098 millions de F CFA** au 31 décembre 2024.

## **2.2. VERIFICATIONS DES OBLIGATIONS LEGALES PREVUES PAR L'ACTE UNIFORME SUR LES SOCIETES COMMERCIALES**

Nous avons également procédé, conformément aux normes professionnelles, aux vérifications des obligations légales prévues par l'Acte uniforme sur les sociétés commerciales.

Conformément à l'article 140 de l'Acte Uniforme de l'OHADA sur le droit des sociétés commerciales et du GIE, nous avons procédé à l'examen du rapport de gestion du Conseil d'Administration à l'Assemblée Générale Ordinaire. Nous n'avons pas d'observations à formuler sur la sincérité et la concordance avec les états financiers annuels des informations données dans le rapport de gestion du Conseil d'Administration et les états financiers annuels.

En application de l'article 716 de l'Acte Uniforme de l'OHADA sur le droit des sociétés commerciales et du GIE, nous avons relevé au cours de nos travaux que les comités spécialisés du Conseil d'Administration ne sont pas composés uniquement d'administrateurs non-exécutifs et majoritairement d'administrateurs indépendants (article 24 de la circulaire 01 2017/CB/C du 27 septembre 2017).

Conformément aux dispositions de l'article 8 de l'Acte uniforme relatif au droit comptable et à l'information financière, les entités dont les titres sont inscrits à une bourse de valeurs et celles qui sollicitent un financement dans le cadre d'un appel public à l'épargne, doivent établir et présenter les états financiers selon les normes internationales d'informations financières, appelées normes IFRS, en sus des états financiers annuels. Ces états financiers établis selon les normes IFRS sont approuvés dans les mêmes conditions que les états financiers annuels.

### **Les Commissaires aux Comptes**



**Nouhou TARI**  
Expert-Comptable Diplômé  
Expert-Comptable inscrit auprès de l'ONECCA Niger



**Sirage SANI BAKO**  
Expert - Comptable Diplômé  
Expert-Comptable inscrit auprès de l'ONECCA Niger

Fait à Niamey, le 20 février 2026

## RESPONSABILITES DES COMMISSAIRES AUX COMPTES RELATIVES A L'AUDIT DES ETATS FINANCIERS

---

*Cette annexe fait partie intégrante de notre rapport de commissariat aux comptes.*

Dans le cadre de nos diligences, nous nous conformons successivement :

- aux exigences des Normes Internationales d'Audit (ISA) et ;
- aux obligations spécifiques édictées par l'acte uniforme de l'OHADA relatif aux droits des sociétés commerciales et du GIE ;
- et aux dispositions relatives à la réglementation bancaire de l'UMOA.

De manière plus détaillée :

- Nous nous conformons aux règles d'éthique relatives à l'audit des états financiers annuels édictées par le Code d'éthique des professionnels de la comptabilité et de l'audit prévu par le Règlement N°01/2017/CM/OHADA portant harmonisation des pratiques des professionnels de la comptabilité et de l'audit dans les pays membres de l'OHADA et les règles d'indépendance qui encadrent le commissariat aux comptes ;
- Nous faisons preuve d'esprit critique qui implique d'être attentifs aux éléments probants qui contredisent d'autres éléments probants recueillis, aux informations qui remettent en cause la fiabilité de documents et de réponses apportées aux demandes de renseignements à utiliser en tant qu'éléments probants, aux situations qui peuvent révéler une fraude possible, aux circonstances qui suggèrent le besoin de mettre en œuvre des procédures d'audit en supplément de celles requises par les Normes ISA ;
- Nous faisons preuve de jugement professionnel lors de la conduite de l'audit en particulier pour les décisions portant sur le caractère significatif et le risque d'audit, la nature, le calendrier et l'étendue des procédures d'audit à mettre en œuvre pour satisfaire les diligences requises par les normes ISA et pour recueillir des éléments probants, le fait de déterminer si des éléments probants suffisants et appropriés ont été recueillis, et si des travaux supplémentaires sont nécessaires pour atteindre les objectifs des normes ISA et, par voie de conséquence, les objectifs généraux de l'auditeur, l'évaluation des jugements de la direction portant sur le suivi du référentiel comptable applicable, le fondement des conclusions tirées des éléments probants recueillis, par exemple l'appréciation du caractère raisonnable des évaluations faites par la direction lors de l'établissement des états financiers ;

- Nous préparons tout au long de l'audit une documentation qui fournisse une trace suffisante et appropriée des travaux, fondements de notre rapport d'audit et des éléments démontrant que l'audit a été planifié et réalisé selon les Normes ISA et dans le respect des exigences législatives et réglementaires applicables ;
- Nous identifions et évaluons les risques que les états financiers comportent des anomalies significatives, que celles-ci résultent de fraudes ou d'erreurs, concevons et mettons en œuvre des procédures d'audit en réponse à ces risques, et réunissons des éléments probants suffisants et appropriés pour fonder notre opinion. Le risque de non-détection d'une anomalie significative résultant d'une fraude est plus élevé que celui d'une anomalie significative résultant d'une erreur car la fraude peut impliquer la collusion, la falsification, les omissions volontaires, les fausses déclarations ou le contournement du contrôle interne ;
- Nous recueillons, le cas échéant, des éléments probants suffisants et appropriés concernant le respect des dispositions des textes législatifs et réglementaires dont il est admis qu'elles ont une incidence directe sur la détermination des données chiffrées significatives enregistrées et l'information fournie dans les états financiers, mettons en œuvre des procédures d'audit spécifiques visant à identifier les cas de non-respect d'autres textes législatifs et réglementaires qui peuvent avoir une incidence significative sur les états financiers, et apporter une réponse appropriée aux cas avérés ou suspectés de non-respect des textes législatifs et réglementaires identifiés au cours de l'audit ;
- Nous fournissons également au Conseil d'Administration une déclaration précisant que nous nous sommes conformés aux règles de déontologie pertinentes concernant l'indépendance, et leur communiquons, le cas échéant, toutes les relations et les autres facteurs qui peuvent raisonnablement être considérés comme susceptibles d'avoir une incidence sur notre indépendance ainsi que les sauvegardes connexes. Parmi les points communiqués au Conseil d'Administration, nous déterminons quels ont été les plus importants lors de l'audit des états financiers de la période considérée : ce sont les points clés de l'audit. Nous décrivons ces points dans notre rapport, sauf si la loi ou la réglementation en empêchent la communication ou si, dans des circonstances extrêmement rares, nous déterminons que nous ne devrions pas communiquer un point dans notre rapport parce que l'on peut raisonnablement s'attendre à ce que les conséquences néfastes de la communication de ce point dépassent les avantages qu'elle aurait au regard de l'intérêt public ;

- Nous prenons connaissance du contrôle interne de la société afin de définir des procédures d'audit appropriées aux circonstances, et non dans le but d'exprimer une opinion sur l'efficacité du contrôle interne de la société. Lorsque des faiblesses significatives sont identifiées, nous les communiquons à la direction, le cas échéant, au Conseil d'Administration ;
- Nous évaluons l'incidence sur l'audit des anomalies relevées et l'incidence sur les états financiers des anomalies non corrigées, s'il en existe. Nous les communiquons au niveau approprié de la direction, à moins que ceci ne lui soit interdit par la loi ou la réglementation ;
- Nous apprécions le caractère approprié des méthodes comptables retenues et le caractère raisonnable des estimations comptables faites par la direction, de même que des informations y afférentes fournies par cette dernière ;
- Nous apprécions la présentation d'ensemble, la structure et le contenu des états financiers, y compris les informations fournies dans les notes, et apprécions si les états financiers reflètent les opérations et événements sous-jacents d'une manière propre à donner une image fidèle ;
- Nous identifions les relations et des transactions avec les parties liées, que le référentiel comptable applicable établisse ou non des règles en la matière, pour être en mesure de relever des facteurs de risque de fraudes, s'il en existe, découlant de relations et de transactions avec les parties liées, qui sont pertinents pour l'identification et l'évaluation des risques d'anomalies significatives provenant de fraudes, et conclure, sur la base des éléments probants recueillis, si les états financiers, pour autant qu'ils soient affectés par ces relations et ces transactions sont présentés sincèrement ou ne sont pas trompeurs. En outre, lorsque le référentiel comptable applicable contient des règles concernant les parties liées, nous recueillons les éléments probants suffisants et appropriés pour déterminer si les relations et les transactions avec les parties liées ont été correctement identifiées et comptabilisées dans les états financiers et si une information pertinente les concernant a été fournie dans ceux-ci ;
- Nous recueillons les éléments probants suffisants et appropriés montrant que les événements survenus entre la date des états financiers et la date de notre rapport, nécessitant un ajustement des états financiers ou une information à fournir dans ceux-ci, ont fait l'objet d'un traitement approprié dans les états financiers conformément au référentiel comptable applicable ;

- Nous concluons quant au caractère approprié de l'utilisation par la direction du principe comptable de continuité d'exploitation et, selon les éléments probants recueillis, quant à l'existence ou non d'une incertitude significative liée à des événements ou situations susceptibles de jeter un doute important sur la capacité de la société à poursuivre son exploitation. Si nous concluons à l'existence d'une incertitude significative, nous sommes tenus d'attirer l'attention des lecteurs de notre rapport sur les informations fournies dans les états financiers au sujet de cette incertitude ou, si ces informations ne sont pas adéquates, d'exprimer une opinion modifiée. Nos conclusions s'appuient sur les éléments recueillis jusqu'à la date de notre rapport ;
- Nous obtenons des déclarations écrites de la Direction Générale et, le cas échéant, du Conseil d'Administration, confirmant que celle-ci considère avoir satisfait à ses responsabilités relatives à l'établissement des états financiers ainsi qu'à l'exhaustivité des informations qui nous ont été fournies. En outre, nous confortons d'autres éléments probants relatifs aux états financiers ou à des assertions spécifiques contenues dans ceux-ci au moyen de ces déclarations écrites si nous estimons nécessaire ou si celles-ci sont requises par d'autres normes ISA ;
- Nous communiquons aux responsables de la gouvernance notamment l'étendue et le calendrier prévus des travaux d'audit et nos constatations importantes, y compris toute déficience importante du contrôle interne que nous aurions relevée au cours de notre audit ;
- Parmi les questions communiquées aux responsables de la gouvernance, nous déterminons quelles ont été les plus importantes dans l'audit des états financiers de la période considérée : ce sont les questions clés de l'audit. Nous décrivons ces questions dans notre rapport, sauf si des textes légaux ou réglementaires en empêchent la publication ou si, dans des circonstances extrêmement rares, nous déterminons que nous ne devrions pas communiquer une question dans notre rapport parce que l'on peut raisonnablement s'attendre à ce que les conséquences néfastes de la communication de cette question dépassent les avantages pour l'intérêt public.

Relativement à l'Acte Uniforme de l'OHADA relatif au droit des sociétés commerciales et du GIE :

- Nous nous assurons, tout au long de l'audit, que l'égalité entre les actionnaires/associés est respectée, notamment que toutes les actions d'une même catégorie bénéficient des mêmes droits ;

- Nous avons l'obligation de contrôler les conventions réglementées conclues entre l'entité et l'un de ses dirigeants, directement ou indirectement, et d'en faire rapport à l'assemblée générale des actionnaires ;
- Nous avons l'obligation de vérifier les rémunérations exceptionnelles versées aux administrateurs ou les remboursements de frais qui leur sont faits dans le cadre des missions ou mandats qui leur sont confiés par le conseil d'administration (article 432) ;
- Nous devons signaler à la plus prochaine Assemblée Générale, les irrégularités et les inexactitudes relevées lors de l'audit conformément à l'article 716 de l'Acte Uniforme de l'OHADA relatif au droit des sociétés commerciales et du GIE ;
- Nous devons signaler aussi au Ministère public les faits délictueux dont nous avons eu connaissance au cours l'audit, sans que notre responsabilité puisse être engagée par cette révélation (article 716) ;
- Nous avons l'obligation de déclencher la procédure d'alerte lorsque nous relevons, à l'occasion de notre mission, des faits de nature à compromettre la continuité de l'exploitation de la société (articles 150 et suivants) ;
- Nous avons l'obligation de vérifier la tenue conforme du registre des titres nominatifs (article 746-2) ;
- Nous avons l'obligation de convoquer l'assemblée générale des actionnaires/associés si le conseil d'administration ou l'administrateur général ne l'a pas fait (article 516) ;
- Nous avons l'obligation du respect du secret professionnel pour les faits, actes et renseignements dont nous avons eu connaissance ;
- Nous avons aussi l'obligation de faire une déclaration de soupçon à la Cellule Nationale de Traitement de l'Information Financière (CENTIF) des opérations de blanchiment de capitaux et du financement du terrorisme que nous aurons relevées dans le cadre de l'audit.

**ETATS FINANCIERS ANNUELS ET NOTES ANNEXES AU 31 DECEMBRE 2025**

**BILAN**

destiné à la publication

ETAT : NIGER ETABLISSEMENT : BANK OF AFRICA

Poste	ACTIF	MONTANTS NETS	
		31/12/2024	31/12/2025
1	CAISSE BANQUE CENTRALE CCP	13 691	12 535
2	EFFETS PUBLICS ET VALEURS ASSIMILEES	115 193	118 824
3	CREANCES BANCAIRES ET ASSIMILEES	6 037	8 362
4	CREANCES SUR LA CLIENTELE	162 488	128 447
5	OBLIGATIONS ET AUTRES TITRES A REVENU FIXE	2 670	2 067
6	ACTIONS ET AUTRES TITRES A REVENU VARIABLE	1 680	1 952
7	ACTIONNAIRES OU ASSOCIES	-	-
8	AUTRES ACTIFS	2 307	1 782
9	COMPTES DE REGULARISATION	1 237	1 165
10	PARTICIPATIONS ET AUTRES TITRES DETENUS A LONG	218	188
11	PARTS DANS LES ENTREPRISES LIEES	454	454
12	PRETS SUBORDONNES	823	856
13	IMMOBILISATIONS INCORPORELLES	789	462
14	IMMOBILISATIONS CORPORELLES	14 817	14 655
E90	<b>TOTAL DE L'ACTIF</b>	<b>322 404</b>	<b>291 750</b>

Sirage SANI BAKO  
Expert Comptable Diplômé**CERTIFIES CONFORMES**  
AUX ECRITURES**NOUHOU TARI**  
Expert Comptable Diplômé  
ONECCA Niger N° A/1992/017  
BP : 07 Niamey - Niger

**BILAN**

destiné à la publication

ETAT : NIGER ETABLISSEMENT : BANK OF AFRICA

Poste	PASSIF	MONTANTS NETS	
		31/12/2024	31/12/2025
1	BANQUES CENTRALES CCP	-	-
2	DETTES INTERBANCAIRES ET ASSIMILEES	100 683	64 413
3	DETTES A L'EGARD DE LA CLIENTELE	170 961	183 280
4	DETTES REPRESENTEES PAR UN TITRE	-	-
5	AUTRES PASSIFS	934	1 005
6	COMPTES DE REGULARISATION	4 055	3 295
7	PROVISIONS	3 615	3 693
8	EMPRUNTS ET TITRES EMIS SUBORDONNES	-	-
9	CAPITAUX PROPRES ET RESSOURCES ASSIMILEES	42 156	36 064
10	CAPITAL SOUSCRIT	20 800	20 800
11	PRIMES LIEES AU CAPITAL	-	-
12	RESERVES	16 354	16 676
13	ECARTS DE REEVALUATION	-	-
14	PROVISIONS REGLEMENTEES	-	-
15	REPORT A NOUVEAU ( +/- )	-	1 821
	RESULTAT EN INSTANCE D'AFFECTATION		
16	RESULTAT DE L'EXERCICE	5 002	409
L90	TOTAL DU PASSIF	322 404	291 750

Sirige SANI BAKO  
Expert Comptable Diplômé

**CERTIFIES CONFORMES**  
AUX ECRITURES

**NOUHOU TARI**  
Expert Comptable Diplômé  
ONECCA Niger N° A/1992/017  
BP - 07 Niamey - Niger

11 BOA - Niger  
Immeuble BOA  
Rue du Gaweaye  
BP:10973 Niamey

Siège Social BANK OF AFRICA - NIGER - Rue du Gaweaye, Immeuble BOA-NIGER - BP : 10973 - Niamey - Niger

Tél. : (227) 20 73 36 20 / 21 - Fax : (227) 20 73 38 18 - E-mail : information@boaniger.com - Swift : AFRINENIXXX - Code Banque : NEO38

Société anonyme au capital de 20 800 000 000 F CFA - RCCM NI-NIM-2003-B 639 - N.I.F. : 1185 - TAFI 18% VA 135414



**BILAN**  
destiné à la publication  
ETAT : NIGER ETABLISSEMENT : BANK OF AFRICA

Poste	HORS BILAN	MONTANTS NETS	
		31/12/2024	31/12/2025
<b>ENGAGEMENTS DONNES</b>		<b>101 879</b>	<b>67 140</b>
1	ENGAGEMENTS DE FINANCEMENT	8 937	6 058
2	ENGAGEMENTS DE GARANTIE	92 942	61 082
3	ENGAGEMENTS SUR TITRES	-	-
<b>ENGAGEMENTS RECUS</b>		<b>178 824</b>	<b>131 200</b>
4	ENGAGEMENTS DE FINANCEMENT	-	-
5	ENGAGEMENTS DE GARANTIE	178 824	131 200
6	ENGAGEMENTS SUR TITRES	-	-

11 BOA - Niger  
Immeuble BOA  
Rue du Gaweye  
BP:10973 Niamey

Sirage SANI BAKO  
Expert Comptable Diplômé

CERTIFIES CONFORMES  
AUX ECRITURES

NOUHOU TARI  
Expert Comptable Diplômé  
ONECCA Niger N° A/1992/017  
BP : 07 Niamey - Niger

**COMPTE DE RESULTAT**  
destiné à la publication

ETAT : NIGER ETABLISSEMENT : BANK OF AFRICA

Poste	CHARGES	31/12/2024	31/12/2025
1	INTERETS ET PRODUITS ASSIMILES	22 006	21 108
2	INTERETS ET CHARGES ASSIMILEES	-7 559	-6 377
3	REVENUS DES TITRES A REVENU VARIABLE	427	431
4	COMMISSIONS (PRODUITS)	4 419	4 076
5	COMMISSIONS (CHARGES)	-218	-194
6	GAINS OU PERTES NETS SUR OPERATIONS DES PORTEFEUILLES DE NEGOCIATION	1 221	1 107
7	GAINS OU PERTES NETS SUR OPERATIONS DES PORTEFEUILLES DE PLACEMENT ET ASSIMILES	-3	42
8	AUTRES PRODUITS D'EXPLOITATION BANCAIRE	1 136	980
9	AUTRES CHARGES D'EXPLOITATION BANCAIRE	-49	-47
10	PRODUIT NET BANCAIRE	21 380	21 125
11	SUBVENTIONS D'INVESTISSEMENT	0	0
12	CHARGES GENERALES D'EXPLOITATION	-12 063	-12 746
13	DOTATION AUX AMORTISSEMENTS ET AUX DEPRECIATIONS DES IMMO. INCORP. & CORP.	-1 067	-2 965
14	RESULTAT BRUT D'EXPLOITATION	8 251	5 414
15	COUT DU RISQUE	-2 716	-4 293
16	RESULTAT D'EXPLOITATION	5 535	1 122
17	GAINS OU PERTES NETS SUR ACTIFS IMMOBILISES	35	62
18	RESULTAT AVANT IMPOT	5 570	1 183
19	IMPÔTS SUR LES BENEFICES	-568	-774
20	RESULTAT NET	5 002	409

Sirage SANI BAKO  
Expert Comptable DiplôméBOA - NIGER  
IMMEUBLE BOA  
RUE DU GAWEYE

CERTIFIES CONFORMES

BOUHOU TARI  
Expert Comptable Diplômé  
ONECCA Niger N° A/1992/017

**REGLES ET METHODES COMPTABLES APPLIQUEES**
**Annexe 4.1**

ETAT : NIGER

ETABLISSEMENT : BANK OF AFRICA

2	0	2	5	1	2	3	1	H	0	0	3	8	C	A	A	0	1	1
---	---	---	---	---	---	---	---	---	---	---	---	---	---	---	---	---	---	---

Date d'arrêté

C

I

B

LC

D

F

P

**A- DECLARATION DE CONFORMITE AU PLAN COMPTABLE BANCAIRE DE L'UMOA**

Les états financiers ont été établis conformément au plan comptable bancaire révisé de l'UMOA, qui est entré en vigueur le 1<sup>er</sup> janvier 2018

**B- INDICATION DES REGLES ET METHODES COMPTABLES APPLIQUEES PAR L'ETABLISSEMENT**

Les états financiers ont été établis conformément aux principes et méthodes comptables retenus par le plan comptable révisé de l'UMOA, notamment :

- La permanence des méthodes
- La transparence
- La prudence
- La spécialisation des exercices
- L'intangibilité du bilan d'ouverture
- L'importance significative
- La prééminence de la réalité économique sur l'apparence juridique

Les intérêts et commissions assimilées ont fait l'objet de décomptes et sont rattachés à la période concernée conformément au principe de la séparation des exercices. Les commissions non assimilées à des intérêts et correspondant à des prestations de services sont enregistrées à la date de réalisation de l'opération.

Les créances et les dettes, ainsi que les engagements hors bilan libellés en devises, sont converties en F CFA aux cours de change applicables aux opérations au 31 décembre 2025.

Les opérations de change sont évaluées à chaque arrêté journalier ou au terme des achats et ventes de devises chez les correspondants et le résultat de change est enregistré directement au compte de résultat.

Les intérêts, commissions et frais sur les opérations en devises sont couverts et comptabilisés en F CFA dès la réception des avis d'encaissement ou de paiement.

Les crédits à la clientèle comprennent les concours distribués aux agents économiques autres que les banques et établissements financiers et sont ventilés en fonction de leur nature et de leur échéance conformément aux instructions du Plan Comptable Bancaire Révisé (PCBR). Ils sont inscrits au bilan à leur valeur nominale.

Les crédits pour lesquels la banque estime qu'il existe un risque de voir les débiteurs dans l'impossibilité d'honorer tout ou partie de leurs engagements, donnent lieu, par le débit du compte de résultat, à la constitution de provisions pour créances douteuses appréciées par dossier et compte tenu des garanties détenues.

La banque applique notamment les dispositions de l'instruction 026-11-2016 du PCBR relatives à la comptabilisation et au provisionnement des engagements en souffrance. Les engagements en souffrance comprennent :

- les créances restructurés : créances ayant fait l'objet de mesures de renégociation consistant en des concessions envers une contrepartie qui éprouve des difficultés à honorer ses engagements financiers ;
- les créances douteuses ou litigieuses : créances, échues ou non, présentant un risque probable ou certain de non recouvrement partiel ou total.



11 BOA - Niger  
 Siège Social BOA  
 Rue du Gawaye  
 Niamey - Niger  
 Société anonyme au capital de 20 800 000 000 F CFA - RCCM NI-NIM-2003-B 639 - N.I.F. : 1185 - TAFI 18% VA 135414

**CERTIFIÉS CONFORMES**  
 AUX ECRITURES

**NOUHOU TARI**  
 Expert Comptable Diplômé  
 ONECCA Niger N° A/1992/047

Siège SANLEMO  
 Expert Comptable Diplômé

Siège Social BANK OF AFRICA - NIGER - Rue du Gawaye, Immeuble BOA - NIGER - BP 10973 - Niamey - Niger  
 Tel. : (227) 20 33 50 20 - Fax : (227) 20 73 38 18 - E-mail : information@boaniger.com - Swift : AFRINENIXXX - Code Banque : NEO38  
 Société anonyme au capital de 20 800 000 000 F CFA - RCCM NI-NIM-2003-B 639 - N.I.F. : 1185 - TAFI 18% VA 135414

Les provisions pour créances douteuses couvrant des risques inscrits à l'actif du bilan sont affectées en déduction des actifs concernés.

Conformément à l'instruction 029-11-2016 du PCBR relative à la comptabilisation et à l'évaluation des titres, la Banque classe les titres qu'elle détient en portefeuille dans les catégories suivantes :

- Les titres de transaction qui sont des titres acquis ou vendus avec l'intention de les revendre ou de les racheter à court terme ou encore les titres détenus du fait de l'activité d'animateur du marché
- Les titres d'investissement qui sont des titres à revenu fixe assortis d'une échéance fixée, acquis avec l'intention manifeste de les détenir jusqu'à l'échéance
- Les titres de participations qui sont des titres à revenu variable dont la possession durable est estimée utile à l'entreprise
- Les titres de l'activité de portefeuille qui sont des titres à revenu variable dont l'acquisition a pour objet d'en tirer un gain en capital à moyen terme
- Les titres de placement constitués essentiellement des titres à revenu fixe acquis en vue d'une détention jusqu'à leur échéance.

Les titres sont comptabilisés et évalués selon les dispositions de l'instruction 029-11-2018 du PCBR.

Les immobilisations sont évaluées à leur coût d'acquisition. Les amortissements y afférents sont calculés sur la durée de vie probable ou estimée selon la méthode linéaire :

- Logiciels	2 ans
- Constructions	50 ans
- Installations	5 ans
- Matériel et outillage	4 ans
- Mobilier de bureau	10 ans
- Matériel informatique	2 ans
- Matériel de transport	4 ans

Les réparations et entretiens intervenus sur les immobilisations, notamment sur le mobilier et le matériel informatique, sont enregistrés en charges.

11 BOA - Niger  
Immeuble BOA  
Rue du Gaweye  
BP:10973 Niamey

*Moukoko*

CERTIFIÉS CONFORMES  
AUX ECRITURES

Sirage SANI BAKO  
Expert Comptable Diplômé

NOUHOU TARI  
Expert Comptable Diplômé  
ONECCA Niger N° A/1992/017  
BP : 07 Niamey - Niger

**ETAT DES DEROGATIONS**

Annexe 4.2

ETAT :

ETABLISSEMENT :

2 0 2 5 1 2

3 1

H 0 0 3 8 C

A A

0 1

1

Date d'arrêté

C I B

LC

D

F

P

INDICATION DES DEROGATIONS	JUSTIFICATION DES DEROGATIONS	INFLUENCE DES DEROGATIONS SUR LA SITUATION FINANCIERE ET LES RESULTATS
A- DEROGATIONS AUX PRINCIPES COMPTABLES FONDAMENTAUX	Nous n'avons pas de dérogations aux principes comptables fondamentaux	
B- DEROGATIONS AUX REGLES ET METHODES D'EVALUATION	Nous n'avons pas de dérogations aux règles et méthodes d'évaluation	
C- DEROGATIONS AUX REGLES D'ETABLISSEMENT ET DE PRESENTATION DES ETATS DE SYNTHESE	Nous n'avons pas de dérogations aux règles d'établissement et de présentation des états de synthèse	

11 BOA - Niger  
Immeuble BOA  
Rue du Gaweye  
BP:10973 Niamey



**CERTIFIES CONFORMES  
AUX ECRITURES**

Sirage SANI BAKO  
Expert Comptable Diplômé

**NOUHOU TARI**  
Expert Comptable Diplômé  
ONECCA Niger N° A/1992/017  
BP - 07 Niamey - Niger

ETAT DES CHANGEMENTS DE METHODES

Annexe 4.3

ETAT :

ETABLISSEMENT :

2 | 0 | 2 | 5 | 1 | 2 | 3 | 1 | H | 0 | 0 | 3 | 8 | C | A | A | 0 | 1 | 1

Date d'arrêté

C I B LC D F P

NATURE DES CHANGEMENTS	JUSTIFICATION DES CHANGEMENTS	INFLUENCE DES CHANGEMENTS SUR LA SITUATION FINANCIERE ET LES RESULTATS
A- CHANGEMENTS AFFECTANT LES METHODES D'EVALUATION	RAS	RAS
B- CHANGEMENT AFFECTANT LES REGLES DE PRESENTATION	RAS	RAS

11 BOA - Niger  
 Immeuble BOA  
 Rue du Gaweyo  
 BP:10973 Niamey

*Moukoko*

CERTIFIÉS CONFORMES  
 AUX ECRITURES

Srache SANI BAKO  
 Expert Comptable Diplômé

NOUHOU TARI  
 Expert Comptable Diplômé  
 ONECCA Niger N° A/1992/017  
 BP : 07 Niamey - Niger

4.4. Les créances sur les établissements de crédit et assimilées

(en millions F CFA)

CREANCES	BANQUES CENTRALES, CCP	BANQUES DANS L'UMOA	AUTRES ETABLISSEMENT DE CREDIT ET ASSIMILES DANS L'UMOA	BANQUES RESTE DU MONDE	INSTITUTIONS FINANCIERES INTERNATIONALES OU ETRANGERES	TOTAL AU 31/12/2025	TOTAL AU 31/12/2024
COMPTES ORDINAIRES DEBITEURS	2 767	3 280	0	2 193	0	8 240	7 750
<b>PRETS</b>							
Comptes et prêts au jour le jour	0	0	0	0	0	0	0
Prêts à terme	0	0	0	0	0	0	0
Autres dépôts	660	23	0	2 005	3	2 691	2 667
<b>VALEURS RECUES EN PENSION LIVREE</b>							
Valeurs reçues en pension au jour le jour	0	0	0	0	0	0	0
Valeurs reçues en pension à terme	0	0	0	0	0	0	0
<b>CREANCES EN SOUFFRANCE</b>	27	199	0	0	0	226	27
<b>TOTAL AVANT DÉPRÉCIATIONS</b>	3 455	3 501	0	4 198	3	11 157	10 445
Dont admissible au refinancement de la BCEAO (****)	27	0	0	0	0	27	27
<b>TOTAL APRES DÉPRÉCIATIONS</b>	3 428	3 501	0	4 198	3	11 130	10 418

11 BOA - Niger  
Immeuble BOA  
Rue du Gwamey  
BP:10973 Niamey

*[Signature]*

CERTIFIÉS CONFORMES  
AUX ECRITURES

Sirige SANI BAKO  
Expert Comptable Diplômé

NOUHOU TARI  
Expert Comptable Diplômé  
ONECCA Niger N° A/1992/017  
BP. 07 Niamey - Niger

4.5. Les créances sur la clientèle

(en millions F CFA)

CRÉANCES CLIENTELE	ETAT ET ASSIMILES	ISBLSM	SOCIÉTÉS FINANCIÈRES	PARTICULIER S	AUTRES	TOTAL AU 31/12/2025	TOTAL AU 31/12/2024
COMPTES ORDINAIRES DEBITEURS (*)	2 367	2	0	1 858	13 766	17 994	17 183
PRETS A TERME	12 578	68	50	52 734	32 880	98 309	130 178
OPERATIONS DE PENSION LIVREE	0	0	0	0	0	0	0
OPERATIONS DE LOCATION -FINANCEMENT	0	0	0	0	1 699	1 699	2 325
AFFACTURAGE					0	0	0
CRÉANCES EN SOUFFRANCE	1 019	654	0	4 379	10 735	16 787	18 122
<b>TOTAL AVANT DÉPRÉCIATIONS</b>	<b>15 964</b>	<b>724</b>	<b>50</b>	<b>58 971</b>	<b>59 080</b>	<b>134 789</b>	<b>167 808</b>
Dont admissible au refinancement de la BCEAO (****)						0	0
DÉPRÉCIATIONS	281	266	0	3 486	2 309	6 342	5 320
<b>TOTAL APRÈS DÉPRÉCIATIONS</b>	<b>15 683</b>	<b>458</b>	<b>50</b>	<b>55 486</b>	<b>56 771</b>	<b>128 447</b>	<b>162 488</b>

11 BOA - Niger  
Immeuble BOA  
Rue du Gaweze  
BP:10973 Niamey

*Handwritten signature*

CERTIFIÉS CONFORMES  
AUX ECRITURES

Sirige SAINT BAKO  
Expert Comptable Diplômé

NOUHOU TARI  
Expert Comptable Diplômé  
ONECCA Niger N° A/1992/017  
BP : 07 Niamey - Niger

4.6. Les effets publics, obligations et autres titres à revenu fixe, actions et autres titres à revenu variable (en millions F CFA)

	31/12/2025				31/12/2024			
	EFFETS PUBLICS ET ASSIMILÉS	AUTRES OBLIGATIONS ET TITRES À REVENU FIXE	ACTIONS ET AUTRES TITRES À REVENU VARIABLE	TOTAL	EFFETS PUBLICS ET ASSIMILÉS	AUTRES OBLIGATIONS ET TITRES À REVENU FIXE	ACTIONS ET AUTRES TITRES À REVENU VARIABLE	TOTAL
<b>TITRES</b>								
<b>PORTEFEUILLE DE TRANSACTION</b>				0				0
BRUT			1 952	1 952			1 680	1 680
Dont coté				0				0
NET			1 952	1 952			1 680	1 680
<b>PORTEFEUILLE DE PLACEMENT ET DE L'ACTIVITÉ DE PORTEFEUILLE</b>				54 004				42 679
BRUT	54 004			54 004	42 679			42 679
Dépréciations								
NET	54 004	0	0	54 004	42 679	0	0	42 679
Dont coté								
<b>PORTEFEUILLE D' INVESTISSEMENT</b>				66 886				75 183
BRUT	64 820	2 067		66 886	72 513	2 670		75 183
Dépréciations								
NET	64 820	2 067	0	66 886	72 513	2 670		75 183
Dont coté								
	118 824	2 067	1 952	122 843	115 193	2 670	1 680	119 543

11 BOA - Niger  
Immeuble BOA  
Rue du Gwéyè  
BP:10973 Niamey

*[Signature]*

CERTIFIÉS CONFORMES  
AUX ECRITURES

Siraga SANI BAKO  
Expert Comptable Diplômé

NOUHOU TARI  
Expert Comptable Diplômé  
ONECCA Niger N° A/1992/017  
BP : 07 Niamey - Niger

4.7. Les titres de participation et emplois assimilés

(en millions F CFA)

DÉNOMINATION DE LA SOCIÉTÉ ÉMETTRICE	PAYS D'IMPLANTATION	COTÉ /NON COTÉ	SECTEUR D'ACTIVITÉ	CAPITAL SOCIAL	POURCENTAGE DE DÉTENTION	PRIX D'ACQUISITION	VALEUR COMPTABLE NETTE (N)	VALEUR COMPTABLE NETTE (N-1)	PRODUITS GÉNÉRÉS SUR L'EXERCICE ( DIVIDENDES + JETONS DE PRÉSENCE )
<b>PARTS DANS LES ENTREPRISES LIÉES</b>									
BOA-France	France	N	Banque	7380	3,11%	204	454	454	420
AGORA SA	Côte d'Ivoire	N		5000	5,0%	250	250	250	0
									420
<b>TITRES DE PARTICIPATIONS</b>									
ACEP_Niger	Niger	N		920	12,7%	76	0	5	0
SINERGI SA	Niger	N		656	14,1%	93	29	54	0
CRRH_UEMOA	Togo	N		14127	1,0%	100	100	100	0
SOPARFI	Niger	N		202	22,3%	45	41	42	0
SAHFI	Niger	N		3625	0,01%	1	0	0	0
GIM_UEMOA	Sénégal	N		9733	0,2%	15	15	15	0
SWIFT						2	2	2	0
									11
FCP EMERGENCE						910	910	910	0
FCP GLOBAL INVESTOR						987	987	987	11

17 BOA - Niger  
Immeuble BOA  
Rue du Gaweya  
BP:10973 Niamey



CERTIFIÉS CONFORMES  
AUX ECRITURES

Srège SANI BAKO  
Expert Comptable Diplômé

NOUHOU TARI  
Expert Comptable Diplômé  
ONECCA Niger N° Au1992/017  
EP - 07 Niamey - Niger

4.8. Les immobilisations corporelles et incorporelles

(en millions F CFA)

IMMOBILISATIONS	MONTANT BRUT AU DÉBUT DE L'EXERCICE	ACQUISITIONS DE L'EXERCICE RÉÉVALUATIONS	CESSIONS OU RETRAITS DE L'EXERCICE	MONTANT BRUT À LA FIN DE L'EXERCICE	AMORTISSEMENTS / DÉPRÉCIATIONS				MONTANT NET À LA FIN DE L'EXERCICE
					EN DÉBUT D'EXERCICE	DOTATIONS	REPRISES	EN FIN D'EXERCICE	
<b>IMMOBILISATIONS D'EXPLOITATION A=B+C</b>	18 495	320	3	18 811	12 156	967	11	13 113	5 699
Immobilisations incorporelles B	2 626	20	0	2 646	1 837	347	0	2 184	462
Logiciels	2 626	20	0	2 646	1 837	347	0	2 184	462
Immobilisations corporelles C	15 868	300	3	16 165	10 319	621	11	10 929	5 237
- Prises en location -financement	0	0	0	0	0	0	0	0	0
- Mises en location - Simple	0	0	0	0	0	0	0	0	0
- Autres	15 868	300	3	16 165	10 319	621	11	10 929	5 237
<b>IMMOBILISATIONS HORS EXPLOITATION D=E+F</b>	9 780	5 359	2 724	12 415	512	2 572	88	2 996	9 418
Immobilisations incorporelles E	0	0	0	0	0	0	0	0	0
Immobilisations corporelles F	9 780	5 359	2 724	12 415	512	2 572	88	2 996	9 418
- Immobilisations corporelles	9 780	5 359	2 724	12 415	512	2 572	88	2 996	9 418

11 BOA - Niger  
Immeuble BOA  
Rue du Gameye  
BP: 10973 Niamey

*[Signature]*

CERTIFIÉES CONFORMES  
AUX ÉCRITURES

S. Sani Bako  
Expert Comptable Diplômé

NOUHOU TARI  
Expert Comptable Diplômé  
ONECCA Niger N° A/1992/017  
BP. 07 Niamey - Niger

4.10. Les dépôts de la clientèle

(en millions F CFA)

DÉPÔTS	ETAT ET ASSIMILÉS	ISBLSM	SOCIÉTÉS FINANCIÈRES	PARTICULIERS	AUTRES	TOTAL AU 31/12/2025	TOTAL AU 31/12/2024
COMPTES ORDINAIRES CRÉDITEURS	19 517	22 572	21	24 771	43 743	110 623	100 432
COMPTES ET DÉPÔTS À TERME	4 887	872	0	3 419	12 814	21 992	23 060
OPÉRATIONS DE PENSION LIVRÉE						0	0
COMPTE D'EPARGNE À REGIME SPECIAL	13	445	0	36 629	156	37 243	38 300
AUTRES DÉPÔTS	6	2 633	5 708	2 906	2 169	13 421	9 169
<b>TOTAL</b>	<b>24 423</b>	<b>26 522</b>	<b>5 729</b>	<b>67 724</b>	<b>58 882</b>	<b>183 280</b>	<b>170 961</b>

11 BOA - Niger  
Immeuble BOA  
Rue du Gawaye  
BP:10973 Niamey



CERTIFIÉS CONFORMES  
AUX ECRITURES

NOUHOU TARI  
Expert Comptable Diplômé  
OMECCA-Niger, N° A/1992/017  
BP. 07 Niamey - Niger

Sirige SANI BAKO  
Expert Comptable Diplômé

4.9. Les dettes envers les établissements de crédit et assimilés

(en millions F CFA)

DETTES	BANQUES CENTRALES, CCP	BANQUES DANS L'UMOA	AUTRES ETABLISSEMENT DE CRÉDIT ET ASSIMILÉS DANS L'UMOA	BANQUES RESTE DU MONDE	INSTITUTIONS FINANCIÈRES INTERNATIONALES OU ÉTRANGÈRES	TOTAL AU 31/12/2025	TOTAL AU 31/12/2024
<b>COMPTES ORDINAIRES CRÉDITEURS</b>	0	6 069	3 987	85	164	10 306	20 659
- Comptes ordinaires des établissements de crédit et assimilés -Créditeurs (LORT)		3 069	400	85	164	3 720	9 030
- Autres Comptes de dépôts des établissements de crédit et assimilés		3 000	3 587		0	6 587	11 628
<b>EMPRUNTS</b>	12 477	25 006	5 375	0	11 250	54 107	80 025
Au titre du marché monétaire	12 477	0	0	0	0	12 477	57 624
Au jour le jour	0	0	0	0	0	0	0
À terme	0	25 006	5 375	0	11 250	41 630	22 401
<b>VALEUR DONNÉES EN PENSION LIVRÉE</b>	0	0	0	0	0	0	0
Au jour le jour	0	0	0	0	0	0	0
À terme	0	0	0	0	0	0	0
<b>TOTAL</b>	<b>12 477</b>	<b>31 075</b>	<b>9 362</b>	<b>85</b>	<b>11 414</b>	<b>64 413</b>	<b>100 683</b>

71 BOA - NIGER  
Immeuble BOA  
Rue du Gawejo  
BP:10973 Niamey  
*Mamadou*

CERTIFIÉS CONFORMES  
AUX ÉCRITURES

Symé SANI BAKO  
Expert Comptable Diplômé

NOUHOU TARI  
Expert Comptable Diplômé  
ONECCA Niger N° A/1592/017  
BP - 07 Niamey - Niger

4.1.1. Les dettes représentées par un titre, emprunts et titres émis subordonnés

(en millions F CFA)

DETTES REPRÉSENTÉES PAR UN TITRE, EMPRUNTS ET TITRES ÉMIS SUBORDONNÉS	DEVISE	MONTANT EN DEVISE À L'ORIGINE	TAUX D'INTÉRÊT	CONDITIONS SUSPENSIVES DE PAIEMENT DES COUPONS	ÉCHÉANCES	MONTANT AU 31/12/2025	MONTANT ADMIS DANS LES FONDS PROPRES PRUDENTIELS
DETTES REPRÉSENTÉES PAR UN TITRE - Emprunts obligataires - Autres dettes		0 0				0	
EMPRUNTS ET TITRES ÉMIS SUBORDONNÉS - À durée déterminée - À durée indéterminée		0 0				0 0	
<b>TOTAL</b>						<b>0</b>	

11 BOA - Niger  
Immeuble BOA  
Rue du Gaweya  
BP:10973 Niamey



CERTIFIÉES CONFORMES  
AUX ÉCRITURES

NOUHOU TARI  
Expert Comptable Diplômé  
ONECCA Niger N° A/1992/017  
BP : 07 Niamey - Niger

Souley SANI BAKO  
Expert Comptable Diplômé

4.12. Les dépréciations et provisions

(en millions F.CFA)

DEPRECIATIONS ET PROVISIONS	31/12/2024	Dotations	Reprises		RECLASSEMENT	31/12/2025
			Sans objet	Autres		
<b>DÉPRÉCIATIONS</b>	<b>6 132</b>	<b>9 558</b>	<b>8 413</b>	<b>0</b>	<b>0</b>	<b>7 277</b>
Créances sur les établissements de crédit et assimilés	27		0	0		27
Créances sur la clientèle	5 320	9 236	8 213	0		6 342
Titres de placement				0		
Titres de participation et assimilés	114	30	0	0		143
Autres actifs	672	293	200	0		765
<b>PROVISIONS</b>	<b>3 615</b>	<b>921</b>	<b>795</b>	<b>0</b>	<b>-48</b>	<b>3 693</b>
Risques d'exécution d'engagements par signature sur établissements de crédit	0			0		0
Risques d'exécution d'engagements par signature sur clientèle	2 318	349		0		2 667
Pensions de retraite et obligations similaires	1 298	572	795	0	-48	1 026
Autres risques et charges						

11 BOA - NIGER  
Immeuble BOA  
Rue du Gaveya  
BP:10973



CERTIFIÉS CONFORMES  
AUX ECRITURES

Saint BAKO  
Expert Comptable Diplômé

NOUHOU TARI  
Expert Comptable Diplômé  
OMEGA Niger N° A/1992/017  
BP. 07 Niamey - Niger

4.13. La variation des capitaux propres

(en millions de F CFA)

VARIATION DES CAPITAUX PROPRES	CAPITAL	PRIMES D'EMISSION ET DE FUSION	RÉSERVES, REPORT A NOUVEAU, RESULTAT	CAPITAUX PROPRES
<b>CAPITAUX PROPRES AU 31/12/2023</b>	13 000	195	32 475	45 669
Ajustements de début de période				
<b>CAPITAUX PROPRES AU 1/01/2024</b>	13 000	195	32 475	45 669
Augmentation / Réduction de capital	7 800	-195	-7 606	0
Résultat de la période	0	0	5 002	5 002
Distribution de dividendes	0	0	-8 515	-8 515
Autres mouvements	0	0	0	0
<b>CAPITAUX PROPRES AU 31/12/2024</b>	20 800	0	21 356	42 156
Ajustements de début de période			-1 821	-1 821
<b>CAPITAUX PROPRES AU 1/01/2025</b>	20 800	0	19 535	40 335
Augmentation / Réduction de capital	0	0	0	0
Résultat de la période	0	0	409	409
Distribution de dividendes	0	0	-4 680	-4 680
	0	0	0	0
<b>BILAN AU 31/12/2025</b>	20 800	0	15 264	36 064

11 BOA - Niger  
Immeuble BOA  
Rue du Gaweya  
BP:10973 Niamey



CERTIFIÉS CONFORMES  
AUX ECRITURES

BOA - Niger  
Immeuble BOA  
Rue du Gaweya  
BP:10973 Niamey

NOUHOU TARI  
Expert Comptable-Diplômé  
ONCCEP / Niger N° A11992017  
BP: 07 Niamey - Niger

4.14. La répartition du capital et des droits de vote

IDENTITÉ DES ACTIONNAIRES OU ASSOCIÉS	NATIONALITÉ	ADRESSE	NOMBRE DE TITRES		PART DU CAPITAL	POURCENTA GE
			31/12/2025	31/12/2024		
<b>MONTANT DU CAPITAL (en F CFA)</b>						
MONTANT DU CAPITAL SOUSCRIT ET NON APPELÉ						
VALEUR NOMINALE DES TITRES (en F CFA)						
<b>PERSONNES MORALES</b>						
- Dont ETAT			12 283 808	13 562 768	65,2%	65,1%
- Dont Organismes publics						
BOA-WEST AFRICA	Sénégalaise	Dakar	12 283 808	13 475 312	64,8%	56,2%
BOAD	Togolaise	Lomé	0,00	1 191 504		
SONIMEX	Nigérienne	Niamey	1 191 504	0,00	5,7%	8,4%
<b>PERSONNES PHYSIQUES HORS SALARIÉS</b>						
-Divers actionnaires minoritaires<5%	UEMOA	UEMOA	7 302 544	7 215 088	34,7%	34,8%
			7 302 544	7 215 088	34,7%	34,8%
<b>SALARIÉS</b>						
- Salariés BOA Niger	Nigérienne		22 144	22 144	0,1%	0,1%
			22 144	22 144	0,1%	0,1%
<b>TOTAL</b>			<b>19 608 496</b>	<b>20 800 000</b>	<b>100%</b>	<b>100%</b>

CERTIFIÉES CONFORMES  
AUX ECRITURES

Youssef SIMBANO  
Fonctionnaire Diplômé

NOUHOU TARI  
Expert Comptable / Contrôleur  
ONECCA/Niger N° A 13-1017  
SP Niamey - Niger

11 BOA - Niger  
Immeuble BOA  
Rue du Gaweje  
BP:10973 Niamey

4.15. La ventilation des emplois et ressources suivant la durée résiduelle

(en millions de F CFA)

EMPLOIS/RESSOURCES	MOINS DE 1 MOIS	1 MOIS À 3 MOIS	3 MOIS À 1 AN	1 AN À 5 ANS	PLUS DE 5 ANS	TOTAL AU 31/12/2025
<b>ACTIF</b>						
Créances sur les établissements de crédit et assimilés	5 671			2 691		8 362
Créances sur la clientèle	38 231	6 427	25 796	42 302	15 692	128 447
Obligations et autres titres à revenu fixe			1 363	307	397	2 067
Titres de transaction				1 952		1 952
Autres titres à revenu variable						0
Titres de placement	8 875		42 500	2 629	1	54 004
Titres d'investissement	1 410	12 150	30 962	8 833	11 464	64 820
<b>TOTAL</b>	<b>54 187</b>	<b>18 577</b>	<b>100 621</b>	<b>58 713</b>	<b>27 554</b>	<b>259 652</b>
<b>PASSIF</b>						
Dettes envers les établissements de crédit et assimilés	42 793		7 863	13 757		64 413
Dettes envers la clientèle	163 896	6 728	6 462	6 193		183 280
Dettes représentées par un titre						0
<b>TOTAL</b>	<b>206 689</b>	<b>6 728</b>	<b>14 325</b>	<b>19 951</b>	<b>0</b>	<b>247 693</b>

*[Signature]*  
11 BOA - NIGER  
Immeuble BOA  
Rue du Gwamey  
BP:10973 Niamey

CERTIFIÉS CONFORMES  
AUX ECRITURES

Sime SANI BAKO  
E - Comptable Diplômé

NOUHOU TARI  
Expert Comptable Diplômé  
ONECCA Regor N° A 111 2017  
BP 1 07 Niamey - Niger

(en millions de F CFA)

4.16. Les opérations en devises

DEVISES	31/12/2025				31/12/2024			
	ACTIF	PASSIF	DEVISES À RECEVOIR	DEVISES À LIVRER	ACTIF	PASSIF	DEVISES À RECEVOIR	DEVISES À LIVRER
CAD Dollar canadien	104	104			140	141	4	0
CHF Franc suisse	56	39			54	51	0	0
EUR Euro	220 939	221 239			201 621	203 836	63	4
GBP Livre Sterling	36	35			290	288	0	0
USD Dollar US	61 784	61 819	73	73	57 968	57 901	0	63
XOF Francs CFA BCEAO	8 832	8 514			62 331	60 187	0	0
<b>TOTAL</b>	<b>291 750</b>	<b>291 750</b>	<b>73</b>	<b>73</b>	<b>322 404</b>	<b>322 404</b>	<b>68</b>	<b>67</b>

11 BOA - NIGER  
Immeuble BOA  
Rue du Gweryé  
BP:10973 Niamey

*[Signature]*

CERTIFIÉS COMPTABLES  
AUX ECRITURES

S. SANI BAKO  
Expert Comptable Diplômé

NOUHOU TARI  
Expert Comptable Diplômé  
ONECCA Niger N° A1952/017  
BP : 07 Niamey - Niger

Annexe 4.17. ENGAGEMENTS DE FINANCEMENT ET DE GARANTIE

(en millions de F CFA)

ENGAGEMENTS		31/12/2024	31/12/2025
<b>ENGAGEMENTS DE FINANCEMENT ET DE GARANTIE DONNES</b>			
Engagements de financement en faveur des établissements de crédit et assimilés			
Crédits documentaires			
Acceptations ou engagements de payer	0	0	0
Ouvertures de crédits confirmés	0	0	0
Autres engagements de financement donnés			
<b>Engagements de financement en faveur de la clientèle</b>	<b>8 937</b>	<b>6 058</b>	<b>6 058</b>
Crédit documentaires import	442		
Acceptations ou engagements de payer			
Ouvertures de crédits confirmés			
Autres engagements de financements donnés	8 495	6 058	
<b>Engagements de garanties d'ordre des établissements de crédit et assimilés</b>	<b>27 691</b>	<b>14 291</b>	
Confirmations d'ouvertures de crédits documentaires	0	0	0
	0	0	0
Autres engagements donnés	27 691	14 291	
<b>Engagements de garantie d'ordre de la clientèle</b>	<b>65 251</b>	<b>46 656</b>	
Cautions, avais et autres garanties donnés	0	0	0
Garanties de remboursement de crédits	33 548	29 380	
Autres garanties données	31 703	17 275	
<b>Engagements douteux</b>		<b>135</b>	
<b>ENGAGEMENTS DE FINANCEMENT ET DE GARANTIE RECUS</b>	<b>178 824</b>	<b>131 200</b>	
Engagements de financement reçus des établissements de crédit et assimilés			
Crédits documentaires			
Acceptations ou engagements de payer	0	0	0
Ouvertures de crédits confirmés	0	0	0
Autres engagements de financement reçus	0	0	0
<b>Engagements de financement reçus de la clientèle</b>	<b>0</b>	<b>0</b>	<b>0</b>
Acceptations ou engagements de payer	0	0	0
Autres engagements de financement reçus	0	0	0
<b>Engagements de garantie reçus des établissements de crédit et assimilés</b>	<b>6 697</b>	<b>1 041</b>	
Confirmations d'ouverture de crédits documentaires	0	0	0
Acceptations ou engagements de payer	0	0	0
Autres engagements reçus	6 697	1 041	
<b>Engagements de garantie reçus de la clientèle</b>	<b>172 128</b>	<b>130 159</b>	
Garanties reçues de l'Etat et des organismes assimilés	0	0	0
Garanties reçues des entreprises d'assurance et de capitalisation	0	0	0
Garanties reçues de la clientèle financière	0	0	0
Autres Garanties reçues	172 128	130 159	

NOUVEAU  
Expatrié  
ONECNA Niger N° 1017  
BP - 07 Niamey - Niger

CERTIFIÉS CONFORMES  
AUX ECRITURES

Soune SANI BAYO  
Expert-Comptable Diplômé

11 BOA - Niger  
Immeuble BOA  
Rue du Gwéya  
BP:10973 Niamey

*(Signature)*

**Annexe 4.18 : VALEURS ET SURETES RECUES / DONNEES EN GARANTIE**

(en millions F CFA)

VALEURS ET SÛRETÉS REÇUES EN GARANTIE	VALEUR NETTE COMPTABLE	RUBRIQUE DE L'ACTIF OU DU HORS BILAN ENREGISTRANT LES CRÉANCES OU ENGAGEMENTS DONNÉS	MONTANT DES CRÉANCES ET DES ENGAGEMENTS DONNÉS COUVERTS
EFFETS PUBLICS ET VALEURS ASSIMILÉES	0	0	0
AUTRES TITRES	0	0	0
HYPOTHÈQUES	62 106	204,29,913	30 828
AUTRES VALEURS ET SÛRETÉS RÉELLES	69 094	204,29,913	28 327
<b>TOTAL</b>	<b>131 200</b>	<b>0</b>	<b>59 155</b>
VALEURS ET SÛRETÉS DONNÉES EN GARANTIE	VALEUR NETTE COMPTABLE	RUBRIQUE DU PASSIF OU DU HORS BILAN ENREGISTRANT LES DETTES OU ENGAGEMENTS REÇUS	MONTANT DES DETTES ET DES ENGAGEMENTS REÇUS COUVERTS
EFFETS PUBLICS ET VALEURS ASSIMILÉES	0	0	0
AUTRES TITRES	0	0	0
HYPOTHÈQUES	0	0	0
AUTRES VALEURS ET SÛRETÉS RÉELLES	67 140	,913,	67 005
<b>TOTAL</b>	<b>67 140</b>	<b>0</b>	<b>67 005</b>

11 BOA - Niger  
Immeuble BOA  
Rue du Gambia  
BP:10973 Niamey

*[Signature]*

**CERTIFIÉS CONFORMES  
AUX ECRITURES**

Samir SANI BAKO  
Expert Comptable Diplômé

**NOUHOU TARI**  
Expert Comptable Diplômé  
ONECCA Niger N° Actif: 2017  
BP: 07 Niamey

**4.19. Le coût du risque**

(en millions F CFA)

	31/12/2023	31/12/2024	31/12/2025
<b>COÛT DU RISQUE</b>			
<b>CRÉANCES SUR LES ÉTABLISSEMENTS DE CRÉDITS</b>	0	0	0
Dotations nettes pour dépréciations	0	0	0
Pertes non couvertes par des dépréciations	0	0	0
Récupérations sur créances amorties	0	0	0
<b>CRÉANCES SUR LA CLIENTÈLE</b>	<b>-400</b>	<b>-2 138</b>	<b>-1 374</b>
Dotations nettes pour dépréciations	-258	-2 023	-1 307
Pertes non couvertes par des dépréciations	-224	-195	-150
Récupérations sur créances amorties	81	80	83
<b>AUTRES RISQUES</b>	<b>-1 735</b>	<b>-578</b>	<b>-2 919</b>

YVES GUILLEBAUD  
F. Comptable D'opéré

**NOUHOU TARI**  
Expert Comptable Diplômé  
ONECCA Niger N° A/1992/017  
BP : 07 Niamey - Niger

CERTIFIÉS CONFORMES  
AUX ÉCRITURES

BOA - NIGER  
IMMEUBLE BOA  
RUE DU GÉNÉRAL  
DE LA BRUNNEN



4.20. L'évolution des résultats et autres éléments d'importance significative

(en millions F CFA)

	31/12/2023	31/12/2024	31/12/2025
<b>CAPITAUX PROPRES ET RESSOURCES ASSIMILEES</b>	<b>45 669</b>	<b>42 156</b>	<b>36 064</b>
<b>OPERATIONS ET RESULTATS DE L'EXERCICE</b>			
Produit net bancaire	26 976	21 380	21 125
Résultat d'exploitation	11 523	5 535	1 092
Impôts sur le résultat	1 499	-	774
Résultat net	10 077	5 002	409
<b>RESULTAT PAR ACTION</b>			
Résultat net par action ou part sociale	775	250	0,0
Bénéfice distribué par action ou part sociale (en F CFA)	660	225	0
<b>PERSONNEL ET POLITIQUE SALARIALE</b>			
Rémunérations brutes de l'exercice	5 041	5 173	4 786
Avantages sociaux versés aux personnels	952	660	675
Participations et intéressement			
Effectif moyen au cours de l'exercice	312	320	306

11 BOA - Niger  
Immeuble BOA  
Rue du Gaweya  
BP: 10973 Niamey



Comptable des Comptes  
AU BUREAU DES COMPTABLES

Saint BAKO  
Expert Comptable Diplômé

NOUHOU TARI  
Expert Comptable Diplômé  
ONECCA Niger N° A/1992/017  
BP : 07 Niamey - Niger

4.21. Les informations sectorielles

(en millions F CFA)

	ETAT DU DECLARANT	AUTRES ETATS DE L'UMOA	AUTRES RESIDENTS UMOA	RESTE DU MONDE	TOTAL 31/12/2025	TOTAL 31/12/2024
<b>BILAN</b>						
Actif	222 705	66 143		2 902	291 750	322 404
Passif	258 065	18 270		15 415	291 750	322 404
<b>HORS BILAN</b>						
Engagements donnés	47 592	19 293		255	67 140	101 879
Engagements reçus	111 910	19 220		70	131 200	178 824
<b>COMPTE DE RESULTAT</b>						
Produit net bancaire	21 125				21 125	21 380

11 BOA - Niger  
Immeuble BOA  
Rue du Gaweya  
BP:10973 Niamey



CERTIFIES CONFORMES  
AUX ECRITURES

Y. SANI BAKO  
F. Comptable Diplômé

NOUHOU TARI  
Expert Comptable Diplômé  
OMECCA Niger N° A/1992/017  
BP. 07 Niamey - Niger

**4.22. Les rémunérations et avantages des dirigeants** (en millions F CFA)

REMUNERATIONS ET AVANTAGES	31/12/2024	31/12/2025
<b>REMUNERATIONS BRUTES Y COMPRIS LES INDEMNITES DE FONCTION ET LES AVANTAGES EN NATURE</b>	<b>406</b>	<b>278</b>
Rémunérations brutes	324	181
Indemnité de fonction	58	72
Avantages en nature	24	25
<b>PAIEMENTS A BASE D'ACTIONS</b>		
Nombre d'actions	208 000 000	208 000 000
Valorisation de l'action au 31/12		
Nombre d'options non exercées au 31/12		
Valorisation de l'action au 31/12		
<b>AVANTAGES POSTERIEURS A L'EMPLOI</b>		
Indemnité de fin de carrière		
Régime de retraite à cotisations définies	0	0
<b>AUTRES AVANTAGES</b>		

11 BOA - Niger  
Immeuble BOA  
Rue du Gawaye  
BP: 10973 Niamey

CERTIFIES CONFORMES  
AUX ECRITURES

NOUHOU TARI  
Expert Comptable Diplômé  
ONECCA Niger N° A/1992/017  
BP : 07 Niamey - Niger

11 BOA - Niger  
Immeuble BOA  
Rue du Gawaye  
BP: 10973 Niamey



4.23. Les prêts, avances et garanties accordés aux dirigeants

(en millions F CFA)

PRETS, AVANCES ET GARANTIES	QUALITE DU BENEFICIAIRE	MONTANT		TAUX D'INTERET	AUTORISATION DU CONSEIL D'ADMINISTRATION
		INITIAL	SOLDE		
AVANCES					
	CONSEILLER DU DIRECTEUR GENERAL	1 200 000	1 199 511	0,0%	
	DIRECTEUR POLE SUPPORT	1 073 000	1 036 678	0,0%	
	RESP. DPT CONTROLEUR DE GESTION	796 000	822 500	0,0%	
	RESPONSABLE ADJOINT AU DEPARTEMENT DES OPERATIONS	768 000	763 074	0,0%	
	DIRECTEUR RESEAU	658 000	656 308	0,0%	
	RESP. DEPARTEMENT FINANCES, COMPTABILITE	450 000	550 000	0,0%	
	RESP. CONTROLE PERMANENT	738 000	513 713	0,0%	
	RESP. DEPARTEMENT TRESORIE	500 000	492 365	0,0%	
	RESPONSABLE CDO/INTERIM	475 000	474 957	0,0%	
	RESP. DPT ANIMATION COMMERCIALE	400 000	449 728	0,0%	
	DIRECTEUR ZONE II	375 000	374 732	0,0%	
	RESPONSABLE SCE MARKETING&COMMUNICATION	342 000	341 862	0,0%	
	RESP. SCE MOYENS GENERAUX	375 000	340 902	0,0%	
	RESPONSABLE SERVICE AUDIT	425 000	335 936	0,0%	
	RESP. INSPECTION DES AGENCES & AFFAIRES SPECIALES/DAI	300 000	300 000	0,0%	
	RESP. GESTION DES RISQUES	300 000	299 715	0,0%	
	DIRECTEUR ZONE 3	300 000	290 480	0,0%	
	RESP. DPT DES RH ET DE LA FORMATION	630 000	246 128	0,0%	
	RESP. GAC	390 000	244 276	0,0%	
	PMO	900 000	201 140	0,0%	
	RESP. DPT MONETIQUE & TRANSFERTS RAPIDES	400 000	133 974	0,0%	
	DIRECTEUR DES ENGAGEMENTS	800 000	49 412	0,0%	

11 BOA - Niger  
Immeuble BOA  
Rue du Gawayo  
BP:10973 Niamey

*Moukoko*



SAWBAKO  
Comptable Diplômé

NOUHOU TARI  
Expert Comptable Diplômé  
ONECCA Niger N° A/1992/017  
BP - 07 Niamey - Niger

BANK OF AFRICA NIGER

0

4.24. Les opérations réalisées avec les parties liées

(en millions F CFA)

OPERATIONS	31/12/2025					31/12/2024				
	FILIALES	CO-ENTREPRISES	AUTRES PARTICIPATIONS SIGNIFICATIVES	ENTITES LIEES AUX ADMINISTRATEURS ET PRINCIPAUX ACTIONNAIRES	FILIALES	CO-ENTREPRISES	AUTRES PARTICIPATIONS SIGNIFICATIVES	ENTITES LIEES AUX ADMINISTRATEURS ET PRINCIPAUX ACTIONNAIRES		
<b>ACTIF</b>										
Prêts, avances et titres	0	0	0	4 535	0	0	0	3 581		
Comptes ordinaires débiteurs	0	0	0	4 202	0	0	0	3 213		
Prêts	0	0	0	332	0	0	0	368		
Titres	0	0	0		0	0	0			
Autres actifs	0	0	0	2 026	0	0	0	2 026		
<b>TOTAL</b>	<b>0</b>	<b>0</b>	<b>0</b>	<b>6 560</b>	<b>0</b>	<b>0</b>	<b>0</b>	<b>5 607</b>		
<b>PASSIF</b>										
Dépôts	0	0	0	2 916	0	0	0	6 979		
Compte ordinaires créditeurs	0	0	0	2 916	0	0	0	6 979		
Autres emprunts	0	0	0	0	0	0	0	0		
Dettes représentées par des titres	0	0	0	0	0	0	0	0		
Autres passifs	0	0	0	0	0	0	0	0		
<b>TOTAL</b>	<b>0</b>	<b>0</b>	<b>0</b>	<b>2 916</b>	<b>0</b>	<b>0</b>	<b>0</b>	<b>6 979</b>		
<b>ENGAGEMENTS HORS BILAN DONNES</b>										
Engagements de financement donnés	0	0	0	0	0	0	0	0		
Engagements de garantie donnés	0	0	0	0	0	0	0	0		
<b>TOTAL</b>	<b>0</b>	<b>0</b>	<b>0</b>	<b>0</b>	<b>0</b>	<b>0</b>	<b>0</b>	<b>0</b>		
<b>PRODUITS ET CHARGES</b>										
Intérêts et produits assimilés	0	0	0		0	0	0	6		
Intérêts et charges assimilés	0	0	0	-39	0	0	0	-57		
Commissions ( produits )	0	0	0		0	0				
Commissions ( charges )	0	0	0		0	0				
Autres produits	0	0	0	420	0	0	0	420		
Autres charges	0	0	0	-1 714	0	0	0	-1 415		
<b>TOTAL NET</b>	<b>0</b>	<b>0</b>	<b>0</b>	<b>-1 332</b>	<b>0</b>	<b>0</b>	<b>0</b>	<b>-1 045</b>		

  
**11 BOA - NIGER**  
 Immeuble BOA  
 Rue du Gaweje  
 BP:10973 Niamey

**CERTIFIES CONFORMES**  
 AUX REGLEMENTS  
 DE LA BANQUE SAHARA  
 F. Comptable Diplômé

**NOUHOU TARI**  
 Experts Comptables Diplômés  
 ONECCA Niger N° A/1992/017  
 S/P : 07 Niamey - Niger

4.25. Les comptes de la clientèle

	NOMBRE DE COMPTES DE LA CLIENTÈLE	
	31/12/2024	31/12/2025
COMPTES COURANTS	43 405	41 070
COMPTES CHEQUES DES RESIDENTS DE L'ETAT DU DECLARANT	4 074	5 595
COMPTES CHEQUES DES RESIDENTS DE L' UMOA	25	68
COMPTES CHEQUES DES RESIDENTS DU RDM	104	185
COMPTES D'EPARGNE	221 842	226 433
COMPTES A TERME	115	72
BONS DE CAISSE	0	0
AUTRES COMPTES DE DEPOTS	1 323	1 294

11 BOA - Niger  
Immeuble BOA  
Rue du Gaweya  
BP: 10973 Niamey



SERTIFIES COMPTABLES  
AUX ECRITURES

S. SANI BAKO  
Expert Comptable Diplômé

NOUHOU TARI  
Expert Comptable Diplômé  
ONECCA Niger N° A/1922/017  
BP - 67 Niamey - Niger

4.26. Le réseau

RESEAU	31/12/2024	31/12/2025
GUICHETS PERMANENTS	31	31
GUICHETS PERIODIQUES	0	0
DISTRIBUTEURS / GUICHETS AUTOMATIQUES DE BANQUE	36	37
SUCCESSALES ET AGENCES A L'ETRANGER	0	0
BUREAUX DE REPRESENTATION	0	0

11 BOA - Niger  
Immeuble BOA  
Rue du Gambia  
BP: 10973 Niamey



CERTIFIÉS CONFORMES  
AUX ECRITURES

NOUHOUTARI  
Expert Comptable Diplômé  
ONSECIA Niger N° A-1902-017  
BP 07 Niamey - Niger

BOA - NIAMEY  
RUE DU GAMBIA  
BP 10973



## Note annexe 4.28

### 4.28. ETAT DES CORRECTIONS

#### JUSTIFICATION DES CORRECTIONS

Au 31 mars 2023, la Banque a mis en place un crédit moyen terme de F CFA 10 000 millions au profit d'un client. Une erreur de saisie de la date de valeur a entraîné un trop perçu d'intérêts et commissions évalué à F CFA 1 821 millions sur les exercices 2023 et 2024.

La Banque a procédé à la correction de cette erreur par imputation sur les capitaux propres d'ouverture de l'exercice clos le 31 décembre 2025.

  
SANI BAKO  
Expert Comptable Diplômé

NOUHOU TARI  
Expert Comptable Diplômé  
ONECCA Niger N° A/1992/017  
BP : 07 Niamey - Niger

CERTIFIES CONFORMES  
AUX ECRITURES

11 BOA - Niger  
Immeuble BOA  
Rue du Gawaye  
BP:10973 Niamey

**BANK OF AFRICA NIGER (B.O.A. NIGER)**

**CIB n° H 0038**

**B.P. 10 973 - NIAMEY  
REPUBLIQUE DU NIGER**

---

**RAPPORT DES COMMISSAIRES AUX COMPTES SUR LES CONVENTIONS  
REGLEMENTEES ET LES CREDITS ACCORDES AUX DIRIGEANTS DE LA BANQUE  
(ASSEMBLEE GENERALE D'APPROBATION DES ETATS FINANCIERS DE  
L'EXERCICE CLOS LE 31 DECEMBRE 2025)**

---

**Nouhou TARI**  
B.P. 07 -Tél. : 20 - 73 38 13  
NIAMEY - NIGER

---

**Sirage SANI BAKO**  
Tél. : 00227 97 11 11 17  
NIAMEY - NIGER

---

## S O M M A I R E

	<u>Pages</u>
CONVENTIONS SOUMISES A L'APPROBATION DE L'ASSEMBLEE GENERALE ORDINAIRE	4 - 5
CONVENTIONS DEJA APPROUVEES PAR L'ASSEMBLEE GENERALE	6
AU TITRE DE L'ARTICLE 432 DE L'ACTE UNIFORME OHADA RELATIF AU DROIT DES SOCIETES COMMERCIALES ET DU GIE	7
AU TITRE DE L'ARTICLE 26 DE L'ORDONNANCE 2024-57 DU 19 DECEMBRE 2024	7 - 8

**Nouhou TARI**  
B.P. 07 - Tél. : 20 - 73 38 13  
NIAMEY - NIGER

---

**Sirage SANI BAKO**  
Tél. : 00227 97 11 11 17  
NIAMEY - NIGER

---

**RAPPORT DES COMMISSAIRES AUX COMPTES  
SUR LES CONVENTIONS REGLEMENTEES ET DES CREDITS ACCORDES  
AUX DIRIGEANTS DE LA BANQUE (ASSEMBLEE GENERALE D'APPROBATION  
DES ETATS FINANCIERS DE L'EXERCICE CLOS LE 31 DECEMBRE 2025)**

---

Aux actionnaires,

En notre qualité de Commissaire aux comptes de votre société et en application de l'article 440 de l'Acte Uniforme de l'OHADA relatif au droit des sociétés commerciales et du GIE d'une part et de l'Ordonnance 2024-57 du 19 décembre 2024 d'autre part, nous vous présentons notre rapport sur les conventions réglementées visées à l'article 438 de l'Acte Uniforme et sur les crédits visés à l'article 45 de la loi bancaire, au titre de l'exercice clos le 31 décembre 2025.

Il s'agit notamment :

- De toute convention entre la société et l'un de ses administrateurs, directeurs généraux ou directeurs généraux adjoints ;
- De toute convention entre la société et l'un de ses actionnaires détenant une participation supérieure ou égale à 10% de son capital social ;
- De toute convention conclue indirectement ou par personne interposée entre la société et l'un de ses administrateurs, directeurs généraux, directeurs généraux adjoints ou un actionnaire détenant une participation supérieure ou égale à 10% de son capital social ;
- Des rémunérations exceptionnelles ou des remboursements de frais versés aux administrateurs ;
- De tout prêt ou garantie consentis par une banque à ses dirigeants, à ses principaux actionnaires ou associés ou aux entreprises privées dans lesquelles ces personnes exercent des fonctions de direction, d'administration ou de gérance ou détiennent plus du quart du capital social, pour un montant global ne dépassant pas 20% de ses fonds propres effectifs.

Il nous appartient de vous communiquer, sur la base des informations qui nous ont été données, les caractéristiques et les modalités essentielles des conventions dont nous avons été avisés ou que nous aurions découvertes à l'occasion de notre mission, sans avoir à nous prononcer sur leur utilité et leur bien-fondé ni à rechercher l'existence d'autres conventions. Il vous appartient, selon les termes de l'article 440 de l'Acte Uniforme de l'OHADA relatif au droit des sociétés commerciales et du GIE, d'apprécier l'intérêt qui s'attachait à la conclusion de ces conventions en vue de leur approbation.

Nous avons mis en œuvre les diligences que nous avons estimées nécessaires selon les normes de la profession. Ces normes requièrent la mise en œuvre de diligences destinées à collecter toutes les informations sur les conventions concernées, à vérifier la concordance des informations qui nous ont été données avec les documents de base dont elles sont issues et à veiller, conformément à l'article 441 à l'observation des dispositions des articles 438 à 448 de l'Acte Uniforme.

Par ailleurs, il nous appartient, le cas échéant, de vous communiquer les informations prévues à l'alinéa 6 de l'article 440 relatives à l'exécution, au cours de l'exercice écoulé, des conventions déjà approuvées par l'assemblée générale d'une part, et de vous signaler les rémunérations exceptionnelles ou remboursements de frais aux administrateurs prévus à l'article 432 d'autre part.

## **1. CONVENTION SOUMISE A L'APPROBATION DE L'ASSEMBLEE GENERALE ORDINAIRE**

### ***CONVENTION AUTORISEE AU COURS DE L'EXERCICE ECOULE***

Nous vous informons qu'il ne nous a été donné avis d'aucune convention autorisée au cours de l'exercice écoulé à soumettre à l'approbation de l'assemblée générale en application des dispositions de l'article 440 de l'Acte Uniforme de l'OHADA relatif au droit des sociétés commerciales et du GIE.

## **2. CONVENTIONS DEJA APPROUVEES PAR L'ASSEMBLEE GENERALE**

Par ailleurs, il nous appartient, le cas échéant, de vous communiquer les informations prévues à l'alinéa 6 de l'article 440 relatives à l'exécution, au cours de l'exercice écoulé, des conventions déjà approuvées par l'assemblée générale.

### ***2.1. AVEC LA SOCIETE BOA SERVICES S.A.***

Administrateur concerné : BOA GROUP SA actionnaire qui détient directement ou indirectement plus de 10% de BOA NIGER et de BOA Services.

Modalités : Convention d'assistance technique conclue entre BOA Services et BOA Niger approuvée par le Conseil d'Administration lors de la réunion du 12 juin 2014 en remplacement de celle conclue avec AFRICAN FINANCIAL HOLDING (AFH) Services depuis 2004.

Elle consiste en :

- Un appui technique, logistique et relationnel apporté par BOA Services et ses dirigeants à la Direction Générale de BOA Niger ;
- Une assistance technique sous la forme de mise à disposition d'Experts et de Consultants, de la fourniture de divers services, produits ou programmes ;

Par un avenant signé le 25 septembre 2017, et conformément à l'alinéa 2 de l'article 21 de cette convention, les activités relatives au système d'information ont été transférées à la Société Pan African Solutions & Services (PASS).

La convention comporte les rémunérations suivantes :

- Une rémunération fixe mensuelle de F CFA 44 112 405 sur base d'assistance récurrente et continue faisant l'objet d'un devis annuel détaillé et soumis à la validation préalable de la BOA Niger,
- Une rémunération pour les interventions spécifiques (mode Projet) faisant également l'objet d'un devis validé par BOA Niger préalablement à l'exécution des interventions demandées à raison de 1.200 EUR (FCFA 787.000) H/J ou par tarification convenue par les deux parties avant l'intervention.

Au titre de l'exercice clos le 31 décembre 2025, les charges comptabilisées nettes d'impôt s'élèvent à F CFA 871 millions.

## ***2.2. CONVENTION DE PRET AVEC SCI OLYMPE BURKINA***

Administrateur concerné : BOA GROUP SA, actionnaire qui détient directement ou indirectement plus de 10% de BOA NIGER et de SCI OLYMPE BURKINA

Nature, objet et modalités : Convention portant sur un accord de prêt long terme en faveur de SCI OLYMPE BURKINA conclue en 2019 pour un montant de F CFA 400 millions remboursable sur une durée de 15 ans dont un an de différé total et au taux de 5,5% l'an. La durée a été revue de 15 ans à 19 ans suivant avenant du 22 septembre 2020. L'encours du prêt au 31 décembre 2025 est de F CFA 332 millions.

Au titre de l'exercice 2025, les produits d'intérêts perçus sont de F CFA 18 millions.

### **2.3. CONVENTION DE REFINANCEMENT ENTRE LA BOAD ET LA BOA Niger**

Administrateur concerné : BOAD, Administrateur de BOA Niger jusqu'en novembre 2025

Nature et objet: Convention de prêt du 20 mars 2019 portant sur F CFA 10 000 millions dont F CFA 8 000 millions sous forme d'accord Cadre de Refinancement (ACR).

BOA Niger a demandé à la BOAD de contribuer au financement de son programme de refinancement de projets d'investissements productifs en vue de soutenir les petites et moyennes entreprises (PME) du Niger par le biais d'un accord cadre en procédant au refinancement des opérations qu'ils jugeront de commun accord comme techniquement réalisables, économiquement viables et justifiées dans l'optique du développement économique des états membres.

Modalités : Le montant total des imputations sans autorisation préalable de la banque ne peut dépasser 80% du prêt, soit F CFA 8.000 millions sauf autorisation contraire de la BOAD. Le montant de chaque crédit octroyé est inférieur ou égal à F CFA 1 000 millions pour la free limit et inférieur ou égal à 500 millions pour les refinancements, sauf accord contraire de la BOAD. La durée de chaque crédit n'excédera pas neuf (09) années et le différé deux (02) années pour le refinancement et six (06) années à compter de la date de mise en place pour la free limit.

BOA Niger paiera la BOAD semestriellement, à terme échu, le 31 janvier et le 31 juillet de chaque année, sur les sommes mises à disposition et non encore remboursées au titre de chaque avance ou de chaque crédit, un intérêt calculé au taux de 5,90% l'an. L'encours de l'emprunt aux 31 décembre 2024 et 2025 s'élèvent respectivement à F CFA 1 280 millions et F CFA 255 millions.

Les charges d'intérêts comptabilisées au titre des exercices 2024 et 2025 s'élèvent respectivement à F CFA 112 millions et 49 millions.

### **3 – AU TITRE DE L'ARTICLE 432 DE L'ACTE UNIFORME OHADA RELATIF AU DROIT DES SOCIETES COMMERCIALES ET DU GIE**

En application de l'article 432 de l'Acte Uniforme de l'OHADA relatif au droit des sociétés commerciales et du GIE, nous vous informons que la société a payé pour le compte de certains administrateurs des frais de voyage, de déplacements et des dépenses engagées dans l'intérêt de la société. Le montant des frais de voyage et de déplacements engagés au cours de l'exercice s'élève à F CFA 89 millions.

### **4 - AU TITRE DE L'ARTICLE 26 DE L'ORDONNANCE 2024-57 DU 19 DECEMBRE 2024**

En application de l'article 26, point a) de l'Ordonnance 2024-57 du 19 décembre 2024 portant Loi bancaire au Niger, nous signalons que la banque a octroyé des crédits à certaines personnes qui participent à sa direction, administration, gérance, contrôle ou fonctionnement pour un montant global ne dépassant pas 20% de ses fonds propres effectifs.

#### ***4.1. CONCOURS CONSENTIS AU PERSONNEL DIRIGEANT AU COURS DE L'EXERCICE 2025***

**- Nature et objet des concours :**

Crédits court, moyen et long termes accordés au personnel dirigeant.

**- Montant des concours et modalités essentielles :**

Le montant brut des crédits mis en place au cours de l'exercice 2025 s'élève à F CFA 150 millions. Ces crédits sont octroyés aux taux de 0% pour les crédits à la consommation et équipements de moins de F CFA 15 millions, d'une durée inférieure ou égale à 7 ans et 1,5% pour les crédits immobiliers.

**- Solde de l'encours à la fin de l'exercice 2025 :**

L'encours des prêts au 31 décembre 2025 s'élève à F CFA 106 millions.

#### ***4.2. CONCOURS CONSENTIS AU PERSONNEL DIRIGEANT AU COURS DES EXERCICES PRECEDENTS***

**- Nature et objet des concours :**

Crédits court, moyen et long termes accordés au personnel dirigeant.

- **Montant des concours et modalités essentielles :**

Le montant brut des crédits mis en place au cours des exercices précédents s'élève à F CFA 1 921 millions. Ces crédits sont octroyés aux taux de 0% pour les crédits à la consommation et équipements de moins de F CFA 15 millions, d'une durée inférieure ou égale à 7 ans et 1,5% pour les crédits immobiliers.

- **Solde de l'encours à la fin de l'exercice 2025 :**

L'encours des crédits au 31 décembre 2025, après la sortie des engagements des directeurs d'Agence de la liste des dirigeants pour F CFA 747 millions au 31 décembre 2024, s'élève à F CFA 1 241 millions.

*Les Commissaires aux Comptes*



**Nouhou TARI**  
Expert-Comptable Diplômé  
Expert-Comptable inscrit auprès de l'ONECCA Niger



**Sirage SANI BAKO**  
Expert - Comptable Diplômé  
Expert-Comptable inscrit auprès de l'ONECCA Niger

Fait à Niamey, le 20 février 2026

1er avril 2026

**CALENDRIER DE PAIEMENT DES DIVIDENDES**

ANNEE : 2025

Titres	Montant du dividende net par action en FCFA	Numéro de l'Avis	Date de publication de l'Avis au BOC	Ex-dividende	Date de paiement du dividende
				T-2	T
BOA BURKINA FASO	397	072-2026 BRVMDG	31/03/2026	22/04/2026	23/04/2026

# BULLETIN OFFICIEL



OPCVM: FONDS COMMUNS DE PLACEMENT ET SOCIÉTÉS D'INVESTISSEMENT À CAPITAL VARIABLE

mercredi 1 avril 2026

Sociétés de gestion	Dépositaire	OPCVM	Catégorie	Origine	Valeur Liquidative						
					Précédente		Actuelle		Variation		
					Quotidienne	Date	Valeur	Date	Date	%	
AFRICABOURSE ASSET MANAGEMENT	AFRICABOURSE SA	FCP AAM EPARGNE CROISSANCE	D	5 000	12 214,44	30/03/2026	12 213,97	31/03/2026	19/11/2012	144,28%	0,00%
		FCP AAM OBLIGATIFS	OATC	5 000	9 395,31	30/03/2026	9 394,12	31/03/2026	12/09/2012	87,88%	-0,01%
		FCP AAM EPARGNE ACTION	A	5 000	11 029,46	30/03/2026	11 054,93	31/03/2026	16/01/2017	121,10%	0,23%
		FCP AAM SERENITIS	OATC	10 000	12 871,11	30/03/2026	12 865,30	31/03/2026	20/12/2023	28,65%	-0,05%
AFRICAM SA	SBIF	FCP EXPANSIO	D	5 000	13 601,96	30/03/2026	ND	ND	01/01/2013	-	-
		FCP SECURITAS	OMLT	5 000	8 741,01	30/03/2026	ND	ND	01/01/2013	-	-
		FCP VALORIS	A	5 000	18 583,03	30/03/2026	ND	ND	01/01/2013	-	-
AFRICAINNE DE GESTION D'ACTIFS	SGI AGI	FCP CAPITAL PLUS	D	1 000	1 610,61	27/03/2026	ND	ND	11/03/2019	-	-
		FCP CONFORT PLUS	OMLT	1 000	1 514,67	27/03/2026	ND	ND	11/03/2019	-	-
ATLANTIC ASSET MANAGEMENT	ATLANTIQUE FINANCE	FCP ATLANTIQUE CROISSANCE	D	5 000	5 802,43	16/01/2025	ND	ND	30/05/2015	-	-
		FCP ATLANTIQUE LIQUIDITE	OCT	5 000	6 535,44	16/01/2025	ND	ND	12/07/2019	-	-
		FCP ATLANTIQUE ACTIONS	A	5 000	9 679,97	16/01/2025	ND	ND	25/10/2019	-	-
		FCP ATLANTIQUE SERENITE	OMLT	5 000	6 852,59	16/01/2025	ND	ND	12/07/2019	-	-
		FCP ATLANTIQUE HORIZON	D	5 000	9 186,01	16/01/2025	ND	ND	25/10/2019	-	-
		FCP ATLANTIQUE SECURITE	OMLT	5 000	7 258,57	16/01/2025	ND	ND	30/05/2015	-	-
		FCP CAPITAL CROISSANCE	D	10 000	ND	04/11/2025	ND	05/11/2025	-	-	-
BNI GESTION	BNI FINANCES	OBLIG SECURITE	OMLT	10 000	11 585,00	05/11/2025	ND	ND	06/06/2014	-	-
		FCP DYNAMIC SAVINGS	A	10 000	13 386,00	05/11/2025	ND	ND	-	-	-
BOA ASSET MANAGEMENT	BOA CAPITAL SECURITIES	FCP Emergence	D	5 000	8 820,30	17/03/2026	ND	ND	Fev. 2010	-	-
		FCP Tres Monea	OCT	25 000 000	38 678 589,76	23/10/2023	ND	ND	Dec. 2013	-	-
CGF GESTION	CGF BOURSE	FCP ACTIONS PHARMACIE	D	10 000	1 266,16	30/03/2026	1 266,78	31/03/2026	25/07/14	26,68%	0,05%
		FCP SALAM CI	D	10 000	1 225,62	30/03/2026	1 233,83	31/03/2026	01/03/17	23,38%	0,67%
		FCP AL BARAKA 2	D	10 000	1 326,98	30/03/2026	1 332,74	31/03/2026	25/01/18	33,27%	0,43%
		FCP ASSUR SENEGAL	D	100 000	1 687 323,18	30/03/2026	1 696 760,75	31/03/2026	06/07/14	69,68%	0,56%
		FCP AVANTAGE AKWABA	D	10 000	1 909,35	30/03/2026	1 914,47	31/03/2026	29/03/13	91,45%	0,27%
		FCP PLACEMENT CROISSANCE	A	10 000	2 022,70	30/03/2026	2 043,84	31/03/2026	29/03/13	104,38%	1,05%
		FCP POSTEFINANCES HORIZON	D	10 000	2 664,80	30/03/2026	2 687,12	31/03/2026	27/06/09	168,71%	0,84%
		FCP PLACEMENT QUIETUDE	O	10 000	1 787,19	30/03/2026	1 787,83	31/03/2026	29/03/13	78,78%	0,04%
		FCP LIQUIDITE-OPTIMUM	D	10 000	14 128,02	30/03/2026	14 143,17	31/03/2026	01/10/17	41,43%	0,107%
		FCP BNDE VALEURS	D	10 000	1 482,93	30/03/2026	1 484,58	31/03/2026	02/09/16	48,46%	0,111%
CORIS ASSET MANAGEMENT	CORIS BOURSE	FCP CORIS ACTIONS	A	5 000	12 040,55	03/03/2026	ND	ND	11/11/2014	-	-
		FCP ASSURANCES	OCT	5 000	5 999,32	03/03/2026	ND	ND	22/11/2019	-	-
		FCP CORIS PERFORMANCE	D	5 000	11 158,53	03/03/2026	ND	ND	11/11/2014	-	-
NSIA AM	BOA CI	NSIA FONDOS DIVERSIFIE	D	5 000	7 623,82	30/03/2026	7 604,41	31/03/2026	03/12/2018	52,09%	-0,25%
		AUREORE OPPORTUNITES	A	5 000	10 378,02	30/03/2026	10 290,50	31/03/2026	08/03/2019	105,81%	-0,84%
		AUREORE SECURITE	OMLT	5 000	6 643,14	30/03/2026	6 641,89	31/03/2026	03/09/2021	32,84%	-0,02%
		NSIA ASSURANCES OPTIMUM	D	1 000 000	1 419 155,02	30/03/2026	1 413 097,43	31/03/2026	30/09/2021	41,31%	-0,43%
		AUREORE MONETARIS	M	5 000	5 991,38	30/03/2026	5 993,07	31/03/2026	24/04/2024	19,86%	0,03%
	NSIA FINANCE	TAWFIR HALAL	D	5 000	6 340,79	30/03/2026	6 321,10	31/03/2026	17/07/2024	26,42%	-0,31%
		AUREORE SECURITE II	OMLT	5 000	6 015,35	30/03/2026	6 015,94	31/03/2026	17/10/2024	20,32%	0,01%
		AUREORE OBLIGATIONS SOUVERAINES	OMLT	10 000	11 158,69	30/03/2026	11 163,44	31/03/2026	03/03/2025	11,63%	0,04%
		OBLIGATIONS PREMIUM	OMLT	5 000	5 734,55	30/03/2026	5 735,65	31/03/2026	26/02/2025	14,71%	0,02%
		FCP-1 OPTI PLACEMENT	A	5 000	36 436,49	26/03/2026	ND	ND	01/02/2002	-	-
OAM S.A	SGI TOGO	FCP-2 OPTI REVENU	OMLT	5 000	9 741,18	26/03/2026	ND	ND	01/02/2002	-	-
		FCP-3 OPTI CAPITAL	D	5 000	25 716,72	26/03/2026	ND	ND	24/01/2003	-	-
SOGESPAR	SOGEBOURSE	FCP SOGEAVENIR	D	500	2 411,00	16/10/2025	ND	ND	01/10/2002	-	-
		FCP SOGEDEFI	D	4 888	5 634,00	16/10/2025	ND	ND	23/12/2014	-	-
		FCP SOGEDYNAMIQUE	A	4 888	5 808,00	16/10/2025	ND	ND	23/12/2014	-	-
		FCP SOGELIQUID	M	10 000 000	11 193 627,00	16/10/2025	ND	ND	16/06/2020	-	-
		FCP SOGEPRIVILLEGE	D	4 888	5 632,00	16/10/2025	ND	ND	23/12/2014	-	-
		FCP SOGESECURITE	OMLT	4 888	5 155,00	16/10/2025	ND	ND	23/12/2014	-	-
		FCP SOGEVALOR	A	1 000	5 694,00	16/10/2025	ND	ND	04/06/2002	-	-
		FCP SOAGA EPARGNE ACTIVE	D	10 000	15 606,46	30/03/2026	ND	ND	28/10/2016	-	-
		SICAV Abdou DIOUF	D	10 000 000	17 615 921,40	30/03/2026	ND	ND	01/12/2003	-	-
		FCP BOAD CAPITAL RETRAITE	OMLT	10 000	14 775,00	30/03/2026	ND	ND	08/07/2020	-	-
SOAGA-SA	SGI-BOA CAPITAL SECURITIES	FCP SOAGA EPARGNE OBLIGATIONS	OMLT	5 000	6 633,12	30/03/2026	ND	ND	28/04/2021	-	-
		FCP SOAGA EPARGNE ACTIONS	A	5 000	12 837,52	30/03/2026	ND	ND	11/03/2020	-	-
		FCP SOAGA EPARGNE SERENITE	OMLT	10 000	17 428,37	30/03/2026	ND	ND	28/10/2016	-	-
		FCP SOAGA EPARGNE QUIETUDE	OMLT	5 000	6 427,75	30/03/2026	ND	ND	19/06/2023	-	-
		FCP SOAGA EPARGNE DYNAMIQUE	A	5 000	8 268,23	30/03/2026	ND	ND	19/06/2023	-	-
		FCP SOAGA TRESORERIE	M	10 000	10 546,08	30/03/2026	ND	ND	30/05/2025	-	-
		FCP GOORGOORLU	OCT	1 000	1 003,91	03/03/2026	ND	ND	28/02/2025	-	-
		FCP SAPHIR DYNAMIQUE	D	5 000	7 762,48	30/03/2026	ND	ND	28/08/2017	-	-
SAPHIR ASSET MANAGEMENT	SGI BENIN	FCP SAPHIR QUIETUDE	OMLT	5 000	6 714,90	30/03/2026	ND	ND	28/08/2017	-	-
		SICAV WAFI CAPITAL	D	10 000	10 974,62	15/10/2025	ND	ND	05/06/2020	-	-
WAFI CAPITAL S.A.	SGI AGI BENIN	FCP WAFI CAPITAL	D	10 000	10 974,62	15/10/2025	ND	ND	05/06/2020	-	-
SGO MALI FINANCES	SGI MALI SA	FCP NYESGUI	D	10 000	17 274,44	12/03/2026	ND	ND	01/07/2018	-	-
HEBDOMADAIRES											
BNI GESTION	BNI FINANCES	FCP INITIATIVES SOLIDARITE	D	5 000	6 236,00	24/10/2025	6 318,00	31/10/2025	22/05/2013	26,36%	1,31%
		FCPE SODEFOR	D	2 500	8 542,00	24/10/2025	8 506,00	31/10/2025	18/12/2009	240,24%	-0,42%
		FCP PAM Actions	A	10 000	26 823,56	05/03/2026	27 409,68	12/03/2026	13/12/2017	174,10%	2,19%
		FCP PAM Diversifié Equilibre	D	10 000	22 151,91	05/03/2026	22 443,13	12/03/2026	13/12/2017	124,43%	1,31%
PHOENIX AFRICA ASSET MANAGEMENT	Phoenix Capital Management	FCP PAM Diversifié Obligations	D	10 000	18 456,28	05/03/2026	18 660,68	12/03/2026	13/12/2017	86,61%	1,11%
		FCP Global Investors	D	25 000	53 726,66	06/03/2026	54 137,49	13/03/2026	Dec. 2012	116,55%	0,76%
		FCP Boa Obligations	OMLT	10 000	13 551,19	06/03/2026	13 560,61	13/03/2026	Mars. 2017	35,61%	0,07%
BOA ASSET MANAGEMENT	BOA CAPITAL SECURITIES	FCP Boa Sécurité	OMLT	100 000	120 766,92	03/03/2026	120 891,75	10/03/2026	Mai. 2021	20,89%	0,10%
		FCP Boa Actions	A	10 000	24 540,59	06/03/2026	24 689,93	13/03/2026	Jul. 2017	146,90%	0,61%
		FCP Boa Rendement	OMLT	25 000 000	39 802 501,18	06/03/2026	39 835 572,45	13/03/2026	Dec. 2017	59,34%	0,08%
		FCP BRIDGE EQUILIBRE	D	25 000 000	44 325 240,95	06/03/2026	44 420 101,27	13/03/2026	27/09/2017	77,68%	0,42%
BRIDGE ASSET MANAGEMENT	BRIDGE SECURITIES	FCP BRIDGE DIVERSIFIE CROISSANCE	D	5 000	9 167,67	06/03/2026	9 209,34	13/03/2026	13/03/2018	84,19%	0,45%
		FCP BRIDGE OBLIGATIONS	OMLT	5 000	6 852,28	06/03/2026	6 871,74	13/03/2026	01/10/2019	37,43%	0,28%
ENKO CAPITAL WEST AFRICA	EDC Investment Corporation	FCP ENKO CAPITAL GARANTI	D	10 000	20 907,88	25/02/2026	20 907,88	03/03/2026	21/09/2020	109,08%	0,00%
		FCP PATRIMOINE	OMLT	10 000	13 611,96	02/03/2026	13 611,96	03/03/2026	18/10/2020	36,12%	0,00%
		FCP ENKO CAPITAL OBLIGATIONS	OMLT	10 000	12 628,61	25/02/2026	12 628,61	03/03/2026	16/03/2021	26,29%	0,00%
		FCP ENKO CAPITAL LIQUIDITE	OMLT	10 000	10 331,22	02/03/2026	10 331,22	03/03/2026	18/04/2024	3,31%	0,00%
NSIA AM	UBA CI	EVOLUTIS	D	5 000	6 982,89	19/03/2026	6 974,77	27/03/2026	16/12/2019	39,50%	-0,12%
		FCP BAM TRESOR	OCT	10 000	11 710,19	19/03/2026	11 733,14	26/03/2026	21/12/2023	17,33%	0,20%
BAOBAB ASSET MANAGEMENT	FGI	FCP BAM WURUS	A	10 000	17 424,80	23/03/2026	17 398,96	27/03/2026	12/04/2024	73,99%	-0,15%
		FCP SDE	D	1 000	2 815,88	05/03/2026	2 828,71	46 093,00	12/03/2026	181,59%	0,46%
IMPAXIS ASSET MANAGEMENT	IMPAXIS SECURITIES	FCP ORANGE MALI	D	10 000	38 854,94	04/03/2026	38 981,02	11/03/2026	03/09/2012	289,81%	-0,31%
		FCP TOUNKARANKI	OMLT	100 000	132 549,42	04/03/2026	132 491,98	11/03/2026	01/07/2018	32,492%	-0,058%
		ATTJLARI OBLIG	OMLT	10 000	14716,66	20/03/2026	14725,16	27/03/2026	13/07/2012	47,25%	0,06%